



UAB „Projkelva“
Žemaitės g. 96, Plungė
projkelva@yahoo.com
Įm. kodas: 171710523
Tel.: +370 448-73534



Statytojas (Užsakovas):	Plungės rajono savivaldybės administracija
Projekto pavadinimas:	Susisiekimo komunikacijos Salantų gatvės Plungės mieste kapitalinio remonto projektas
Statinio grupė	Susisiekimo komunikacijos, inžineriniai tinklai
Naudojimo paskirtis:	Gatvės, nuotekų šalinimo tinklai
Statybos rūšis:	Kapitalinis remontas, nauja statyba
Statinio kategorija:	Ypatingieji, neypatingieji statiniai
Etapas:	Techninis darbo projektas
Projekto numeris	2024/10-TDP
Dalis:	Pasirengimo statybai ir statybos darbų organizavimo dalis
Projekto dalies žymuo:	2024/10-TDP-SO
Laida:	0
Tomas:	IV

Kvalifikacijos atestato Nr.	Pareigos	Parašas	Pavardė
19391	PV		S. Varkalys
19392 22660	PDV		S. Varkalys

Plungė, 2025

PROJEKTO SUDĖTIES ŽINIARAŠTIS

Eil. Nr.	Bylos (segtuvo) žymuo	Bylos (tomo) Nr.	Laida	Pavadinimas	Pastabos
1	2	2	3	4	5
1.	2024/10-TDP-BD	I	0	Bendroji dalis	
2.	2024/10-TDP-SD	II	0	Susisiekimo dalis	
3.	2024/10-TDP-NŠ	III	0	Nuotekų šalinimo dalis	
4.	2024/10-TDP-SO	IV	0	Pasirengimo statybai ir statybos darbų organizavimo dalis	
5.	2024/10-TDP-LA	V	0	Elektrotechnikos (gatvių apšvietimas) dalis	
6.	2024/10-TDP-SKN	VI	0	Statybos skaičiuojamosios kainos nustatymo dalis	
AB ESO elektros tinklų ir įrenginių rekonstravimas. Sąlygos NR. ISK25-65832 (2025.07.01)					Statytojas ir darbų užsakovas AB ESO

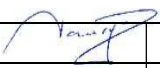
0	2024	Statybos leidimui, konkursui			
Laida	Isleidimo data	Laidos statusas. Keitimo priežastis (jei taikoma)			
KVAL. PATV. DOK. NR.	UAB „PROJKELVA“			STATINIO PROJEKTO PAVADINIMAS	
				Susisiekimo komunikacijos Salantų gatvės Plungės mieste kapitalinio remonto projektas	
19391	PV	S. Varkalys 	2025-02	DOKUMENTO PAVADINIMAS	LADA
				Projekto sudėties žiniaraštis	
					0
KALBOS TRUMP. LT	STATYTOJAS IR (ARBA) UŽSAKOVAS Plungės rajono savivaldybės administracija			DOKUMENTO ŽYMUO	LAPAS LAPŲ
				2024/10-TDP-BD-PSŽ	1 1

PROJEKTO BYLOS SUDĖTIES ŽINIARAŠTIS

Dokumento žymuo	Lapų sk.	Laida	Dokumento pavadinimas	Lapo nr.
				nuo - iki
1	2	3	4	5
Tekstiniai dokumentai				
2024/10-TDP-BD-PSŽ	1	0	Projekto sudėties žiniaraštis	2 - 2
2024/10-TDP-SO-PBSŽ	1	0	Projekto bylos sudėties žiniaraštis	3 - 3
2024/10-TDP-SO-AR	35	0	Aiškinamasis raštas	4 - 38
Brėžiniai				
2024/10-TDP-SO-BR-01	1	0	Statybvietės planas	39 - 39
Priedai				
	1		Projekto dalių tarpusavio suderinimo aktas	40 - 40
	3		Plungės raj. sav. administracijos pritarimas projekto sprendiniams	41 - 43

AIŠKINAMASIS RAŠTAS

Turinys

1. Bendrieji duomenys
1.1. Esama statybų teritorijos būklė.....
1.2. Vietovės geologinės ir hidrogeologinės sąlygos.....
1.3. Klimatas.....
1.4. Darbų sezoniškumas
1.5. Statybos geodezinė kontrolė
1.6. Saugomos teritorijos ir kultūros paveldo teritorijos, jų apsaugos zonos.....
1.7. Gruntinio vandens pažeminimo būtinumas
1.8. Tarnybų atstovų dalyvavimo būtinumas statybos darbų metu.....
2. Pagrindiniai normatyviniai, kiti dokumentai ir duomenys, kuriais vadovaujantis parengtas projektas:
3. MEDŽIŲ, AUGMENIJOS, DIRVOŽEMIO IR KITO IŠKASAMO GRUNTO IŠSAUGOJIMO IR PANAUDOJIMO SĄLYGOS.....
4. GRIAUNAMI ESAMI STATINIAI IR IŠKELIAMAI INŽINERINIAI TINKLAI
5. SUSIDARANČIŲ STATYBINIŲ ATLIEKŲ KIEKIAI, TVARKYMO BŪDAI, PANAUDOJIMO STATYBVIETĖJE SĄLYGOS.....
6. GAMYBINĖS IR ŪKINĖS VEIKLOS SUSTABDYMO SĄLYGOS
7. TRANSPORTO EISMO LAIKINO UŽDARYMO GALIMYBĖS IR SĄLYGOS.....
8. PAPILDOMO ŽEMĖS SKLYPO STATYBOS REIKMĖMS GALIMYBĖS IR SĄLYGOS.....
9. APRŪPINIMAS ELEKTRA, VANDENIU IR KITAIŠ RESURSAIS.....
10. BENDRIEJI STATYBOS DARBŲ STATYBVIETĖJE SAUGOS, SVEIKATOS, HIGIENOS REIKALAVIMAI IR SĄLYGOS.....
11. APLINKOSAUGOS IR TREČIŲJŲ ASMENŲ INTERESŲ APSAUGA
12. DARBŲ EILIŠKUMO GRAFIKAS.....
13. TECHNINĖ PRIEŽIŪRA.....
14. STATINIO STATYBOS TECHNINĖS PRIEŽIŪROS LAIKO SKAIČIAVIMAS

BENDRIEJI DUOMENYS

0	2024	Statybos leidimui, konkursui		
Laida	Išleidimo data	Laidos statusas. Keitimo priežastis (jei taikoma)		
KVAL. PATV. DOK. NR.	UAB „PROJKELVA“			STATINIO PROJEKTO PAVADINIMAS Susisiekimo komunikacijos Salantų gatvės Plungės mieste kapitalinio remonto projektas
19391	PV	S. Varkalys	2025-02	DOKUMENTO PAVADINIMAS LAIDA 0
19392 22660	PDV	S. Varkalys	2025-02	
KALBOS TRUMP. LT	STATYTOJAS IR (ARBA) UŽSAKOVAS Plungės rajono savivaldybės administracija			DOKUMENTO ŽYMUO LAPAS LAPŲ 2024/10-TDP-SO-AR 1 35

PROJEKTO PAVADINIMAS – „Susisiekimo komunikacijos Salantų gatvės Plungės mieste kapitalinio remonto projektas“;

STATYTOJAS (UŽSAKOVAS) – Plungės rajono savivaldybės administracija;

STATINIŲ GRUPĖS – susisiekimo komunikacijos;

STATYBOS RŪŠIS – kapitalinis remontas;

STATINIO KATEGORIJA – ypatingasis statinys;

STATYBOS VIETA – Plungės r. sav., Plungės m. Salantų g;

PROJEKTO PARENGIMO LAIKAS – 2024 m.;

STATINIO PROJEKTO ETAPAS IR SUDĖTIS: Etapas – Techninis darbo projektas,

Sudėtis - pagal STR 1.04.04:2017 „Statinio projektavimas, projekto ekspertizė“;

Projektavimo tikslai:

Vadovaujantis galiojančiais normatyviniais statybos techniniais dokumentais, projektavimo užduotimi parengti projektą, kurio tikslai:

- Suremontuoti Salantų gatvės ruožą nuo sankryžos su Lentpjūvės gatve iki sankryžos su Salantų kelio gatve;
- Įrengti pėsčiųjų ir dviračių taką vienoje kelio pusėje;
- Įrengti apšvietimo tinklus;
- Įrengti lietaus nuotekų tinklus;
- Įrengti architektūrinius elementus;

Projektiniai sprendiniai atitinka:

Privalomus projekto rengimo dokumentus, esminius statinio architektūros. Taip pat, normatyvinius statybos techninius, normatyvinius statinio saugos ir paskirties dokumentų reikalavimus. Sprendiniai nepažeidžia valstybės, neįgaliųjų integracijos visuomenės ir trečiųjų asmenų interesų.

1.1. Esama statybų teritorijos būklė

Remontuojamos Salantų gatvės ilgis apie 424 m. Ji randasi pramoniniame rajone. Gatvės ruožas nuo pk 1+10 iki pk 4+25 yra Plungės miesto teritorijoje. Atkarpa nuo pk 0+00 iki pk 1+10 yra užmiesčio teritorijoje – Plungės rajono savivaldybėje, Babrungo seniūnijoje, Lieplaukės kaime. Teritorija, kurioje vykdomi projektavimo darbai nepatenka į kultūros paveldo teritoriją ar į kitas saugomas teritorijas.

Netoliese yra pagrindinė autobusų stotis. Gatve pagrinde važinėja stambiagabaritės transporto priemonės, pravažiuoja ir viešasis transportas. Šalia remontuojamos gatvės yra UAB „Agrokonzernas“

DOKUMENTO ŽYMUO	LAPAS	LAPŲ	LAIDA
2024/10–TDP-SO–AR	2	35	0

teritorija. Grūdų derliaus nuėmimo sezono metu (liepos, rūgpjūčio mėnesiais), gatve vyksta intensyvus sunkiasvorės žemės ūkio technikos judėjimas. Ši kelio atkarpa naudojama ne tik transporto judėjimui, bet ir laukti grūdų pridavimo eilėje. Laukimui yra išnaudojamas dešinysis (kelio piketažo kryptimi) kelio kelkraštis.

Remontuojamo kelio ruožo danga – asfaltas. Dangos būklė – prasta, plotis svyruoja nuo 8,0 m iki 9,2 m. Kelkraščių plotis – apie 1,5-2,0 m.

Kelio ruože aukščiai ties kelio ašimi svyruoja nuo 123,37 m iki 125,80 m.

Ties PK 1+69 įrengta gelžbetoninė pralaida d800, tačiau pralaidos vamzdžiai išsikraipę, ištekėjime dalis vamzdžio apsemta, sankasos šlaite pastebimi grunto įsiurbimai.



Vaizdas ties pralaidos ištekėjimo antgaliu

Gatvę daugelyje vietų kerta įvairios požeminės komunikacijos: ryšių, elektros kabeliai, telefoninė kanalizacija, lietaus nuotekų tinklai. Jų planinė padėtis parodyta topografiniame plane, brėžiniuose „Dangų, eismo organizavimo, nužymėjimo planas“ bei „Kelio išilginis profilis“

DOKUMENTO ŽYMUO	LAPAS	LAPŲ	LAIDA
2024/10–TDP-SO–AR	3	35	0



Esama padėtis

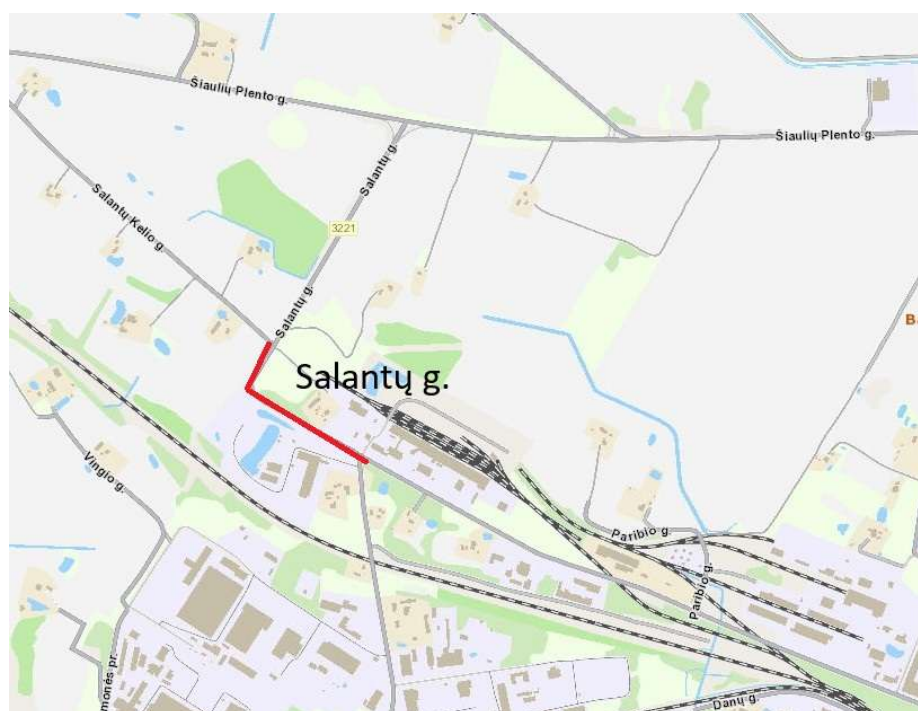

Geografinė vieta

DOKUMENTO ŽYMUO	LAPAS	LAPŲ	LAIDA
2024/10-TDP-SO-AR	4	35	0

1.2. Vietovės geologinės ir hidrogeologinės sąlygos

Geomorfologiniu požiūriu teritorija priklauso glacialiniam tipui, potipiui, - ledyno pakraščio ruožo. Laikotarpis, - vėlyvojo Nemuno ledynmečio amžiaus, Baltijos stadijos ir holoceno laikotarpio, antropoceno, technogeniniai gruntai.

Sluoksnių geologinis amžius, genezė, sudėtis:

- Technogeninius darinius sudaro (t IV): Asfaltas, iki 0,07-0,1 m storio; Dirbtinis gruntas: dulkingas žvyringas smėlis, gelsvai rudas (dulkingasis smėlis); Dirbtinis gruntas: dulkingas smėlis, rudas, mažai drėgnas; Dirbtinis gruntas: organinis molingas smėlis su maža (3,09 %) organinės medžiagos priemaiša, tamsiai pilkas-juodas (mažo plastiškumo dulkis); Dirbtinis gruntas: smėlingas mažo plastiškumo dulkis, tamsiai pilkas, mažai drėgnas; Dirbtinis gruntas: organinis smėlingas mažo plastiškumo dulkis su maža (5,34 %) organinių medžiagų priemaiša, pilkas, pilkai rudas, šviesiai juodas, užterštas naftos produktais (jaučiamas kvapas, blizgumas) (mažo plastiškumo dulkis).

- Limnoglacialines nuosėdas sudaro (lg IIIbl): Molingas smėlis, rudas, stiprus (dulkis mažo plastiškumo); Blogai išrūšiuotas mažai dulkingas-molingas smėlis, rudas, pilkai rudas, vandeningas, labai purus (dulkingasis smėlis); Dulkingas smėlis, tamsiai rudas, drėgnas, vandeningas, vidutinio tankumo; Smėlingas mažo plastiškumo molis ir dulkis, tamsiai rudas, pilkas žalsvai, vidutinio stiprumo.

Aptikti vandeningieji sluoksniai, nustatyti požeminio vandens tipai, vandeningųjų sluoksnių slūgsojimo sąlygos:

- Spūdinio vandens neaptikta.
- Sklype tyrimų metu gruntinis vanduo, kuris slūgso 1,6 -3,1 m gylyje (123,56 – 125,76 m abs. a.) nuo žemės paviršiaus. Gruntinis vanduo laikosi inžineriniuose geologiniuose sluoksniuose (IGS) smėlinguose gruntuose (IGS-8; IGS-10) ir dulquio, molio, bei dirbtinio grunto porose (IGS-4; IGS-5; IGS-6; IGS-11).
- Gr. Nr. 1 ir Nr. 3 vietose, po dirbtiniu gruntu vyrauja vandeniui silpnai laidūs gruntai (IGS-5; IGS-6; IGS-11).
- Gr. Nr. 3 vietoje buvo aptiktas naftos produktų kvapas ir blizgumas, IGS-13 sluoksnyje (Dirbtinis gruntas: organinis smėlingas mažo plastiškumo dulkis su maža (5,34 %) organinių medžiagų priemaiša, pilkas, pilkai rudas, šviesiai juodas, užterštas naftos produktais (jaučiamas kvapas, blizgumas) (mažo plastiškumo dulkis)).

DOKUMENTO ŽYMUO	LAPAS	LAPŲ	LAIDA
2024/10–TDP-SO–AR	5	35	0

- Gruntinio vandens lygio svyravimai priklauso nuo kritulių kiekio, metų sezono ir sąveikos su paviršiniaisiais vandenimis. Prognozuojama, kad gruntinio vandens horizonto lygis veikiamas šių faktorių, tirtose teritorijoje gali kisti ~ 1,0-2,0 m.

- Tiriama geologinė natūrali sąranga yra vandeniui laidi. Dirbtinio grunto filtracijos koeficientas bus mažas dėl priemaišų (molio, dulkių), kur IGS-2 (dirbtinis gruntas: dulkingas žvyringas smėlis, gelsvai rudas (dulkingasis smėlis)) yra $1,23 \cdot 10^{-7}$ m/s, o IGS3 (Dirbtinis gruntas: dulkingas smėlis, rudas, mažai drėgnas) yra $1,04 \cdot 10^{-7}$ m/s. Filtracijos koeficiento reikšmės pateikiamos žemiau esančioje lentelėje prie kiekvieno IGS.

1.3. Klimatas

Lietuvos hidrometeorologijos tarnybos prie Aplinkos ministerijos 1981-2010 m duomenimis, vietovė yra vidutinių platumų klimato zonoje ir priklauso Atlanto kontinentinės miškų srities pietvakarinio pokričio Žemaičių rajono, Žemaičių aukštumos parajoniui.

Vidutinė metų temperatūra **7,2 C**;

Šilčiausias mėnuo liepa, vidutinė temperatūra **18,5 C**;

Šalčiausias mėnuo sausis, vidutinė temperatūra **(-3,7) C**;

Absoliutus minimumas **(-32,1) C**;

Absoliutus maksimumas **35,0 C**;

Kritulių kiekis per metus **810-820 mm**.

Laikotarpio su sniego danga trukmė **75-90 d.**;

1.4. Darbų sezoniškumas

Visus statybos darbus rekomenduojama vykdyti šiltuoju metų laikotarpiu.

Šaltuoju metų laikotarpiu galima vykdyti tik paruošiamuosius ar baigiamuosius darbus, kurių atlikimui įtakos neturi neigiama temperatūra.

Asfaltavimo darbus leidžiama vykdyti jei oro temperatūra yra aukštesnė nei 5 °C.

Draudžiama vežti sušalusį gruntą, kuris bus naudojamas statybos darbams.

Nespėjus atlikti darbų, kurie negali būti atliekami šaltuoju metų laiku, statyba turi būti stabdoma, atlikti darbai konservuojami, kad nebūtų sugadintas atliktų darbų rezultatas.

1.5. Statybos geodezinė kontrolė

DOKUMENTO ŽYMUO	LAPAS	LAPŲ	LAIDA
2024/10-TDP-SO-AR	6	35	0

Geodeziniai darbai yra kelių tiesimo technologinio proceso dalis ir turi būti atliekami visuose kelių tiesimo ir kelio statinių statybos etapuose.

Statybos metu Rangovas turi atlikti šiuos geodezinius darbus:

- 1) kelio elementų ir kelio statinių žymėjimo darbus kelių tiesimo metu,
- 2) klojant lauko inžinerinius tinklus;
- 3) kontroliuoti atliktų darbų tikslumą.

Prieš pradėdant žymėjimo darbus, rangovai privalo išnagrinėti kelio ir kelio statinių darbo brėžinių geometrinius dydžius, sutankinti geodezinį pagrindą. Apie rastas klaidas techniniame projekte, neleistinus nesąryšius geodeziniame pagrinde rangovai privalo informuoti Užsakovą.

Baigus statybos darbus, prieš darbų perėmimo pažymos išrašymą, Rangovas turi paruošti statybos įvykdymo brėžinius, atitinkančius realiai atliktus darbus. Brėžiniuose turi būti užfiksuoti visi pakeitimai, papildymai, išmatavimai ir kt. patikslinimai padaryti vykdant statybą.

1.6. Saugomos teritorijos ir kultūros paveldo teritorijos, jų apsaugos zonos

Teritorija nepatenka į saugomų teritorijų sąrašą ir kultūros paveldo teritorijas.

1.7. Gruntinio vandens pažeminimo būtinumas

Esant gruntinio vandens pritekėjimui požeminių komunikacijų statybos metu, vanduo iš tranšėjų pašalinamas siurbliais perpumpuojant į lietaus nuotekų kolektorių. Gruntinis vanduo pažeminamas naudojant adatinius filtrus.

1.8. Tarnybų atstovų dalyvavimo būtinumas statybos darbų metu

Prieš vykdant statybos darbus, eksploatuojamų tinklų apsaugos zonoje, būtina išsikviesti atitinkamų tinklų atstovus, (su kokiomis institucijomis suderinti projekto sprendiniai žr. Bendrosios dalies Suvestinius inžinerinių tinklų, nužymėjimo, dangų ir eismo organizavimo planus, atliktų pritarimų ir suderinimų sąrašą), tam tikrų institucijų prieš 3 paras iki darbų pradžios būtina paimti raštiškus sutikimus žemės kasimo darbams.

2. PAGRINDINIAI NORMATYVINIAI, KITI DOKUMENTAI IR DUOMENYS, KURIAIS VADOVAUJANTIS PARENGTAS PROJEKTAS:

- STR 1.01.02:2016 „Normatyviniai statybos techniniai dokumentai“;
- STR 1.01.03:2017 „Statinių klasifikavimas“;

DOKUMENTO ŽYMUO	LAPAS	LAPŲ	LAIDA
2024/10–TDP-SO–AR	7	35	0

- STR 1.01.04:2015 „Statybos produktų, neturinčių darnųjų techninių specifikacijų, eksploatacinių savybių pastovumo vertinimas, tikrinimas ir deklaravimas. Bandymų laboratorijų ir sertifikavimo įstaigų paskyrimas. Nacionaliniai techniniai įvertinimai ir techninio vertinimo įstaigų paskyrimas ir paskelbimas“;
- STR 1.01.08:2002 „Statinio statybos rūšys“;
- STR 1.02.01:2017 „Statybos dalyvių atestavimo ir teisės pripažinimo tvarkos aprašas“;
- STR 1.04.04:2017 „Statinio projektavimas, projekto ekspertizė“;
- STR 1.05.01:2017 „Statybą leidžiantys dokumentai. Statybos užbaigimas. Statybos sustabdymas. Savavališkos statybos padarinių šalinimas. Statybos pagal neteisėtai išduotą statybą leidžiantį dokumentą padarinių šalinimas“;
- STR 1.06.01:2016 „Statybos darbai. Statinio statybos priežiūra“;
- STR 1.05.01:2017 „Statybą leidžiantys dokumentai. Statybos užbaigimas. Statybos sustabdymas. Savavališkos statybos padarinių šalinimas. Statybos pagal neteisėtai išduotą statybą leidžiantį dokumentą padarinių šalinimas“
- STR 1.12.06:2002 „Statinio naudojimo paskirtis ir gyvavimo trukmė“;
- STR 2.01.01(1):2005 „Esminis statinio reikalavimas. Mechaninis atsparumas ir pastovumas“;
- STR 2.01.01(2):1999 „Esminiai statinio reikalavimai. Gaisrinė sauga“;
- STR 2.01.01(3):1999 „Esminiai statinio reikalavimai. Higiena, sveikata, aplinkos apsauga“;
- STR 2.01.01(4):2008 „Esminis statinio reikalavimas. Naudojimo sauga“;
- STR 2.01.01(5):2008 „Esminis statinio reikalavimas „Apsauga nuo triukšmo““;
- STR 2.03.01:2019 „Statinių prieinamumas“;
- STR 1.07.03:2017 „Statinių techninės ir naudojimo priežiūros tvarka. Naujų nekilnojamojo turto kadastro objektų formavimo tvarka“;
- STR 1.04.02:2011 „Inžineriniai geologiniai ir geotechniniai tyrimai“;

Pastaba: Nustojus galioti kažkuriam teisės aktui, vadovautis jį keičiančiu teisės aktu

Techninių ir specialiųjų reikalavimų normatyviniai dokumentai

- LST EN 60445:2011 Žmogaus ir mašinos sietuvo pagrindiniai ir saugos principai, ženklavimas ir identifikavimas. Įrangos gnybtų, laidininkų galų ir laidininkų identifikavimas;
- LST EN 60204-1:2006 Mašinų sauga. Mašinų elektros įranga. 1 dalis. Bendrieji reikalavimai;
- EIT Elektros įrenginių įrengimo taisyklės;
- EETTE Elektrinių ir elektros tinklų eksploatavimo taisyklės;
- GEIT Galios elektros įrenginių įrengimo taisyklės;

DOKUMENTO ŽYMUO	LAPAS	LAPŲ	LAIDA
2024/10-TDP-SO-AR	8	35	0

- EETNT-12-O1 Elektros energijos tiekimo ir naudojimo taisyklės;
- DT Elektros tinklų apsaugos taisyklės;
- RSN 26-90 Vandens vartojimo normos;
- Darbuotojų saugos ir sveikatos reikalavimų tvarkant krovinius rankomis;
- SDTB 12 Darboviečių įrengimo bendrieji nuostatai;
- SDTB 13 Darbuotojų aprūpinimo asmeninėmis apsaugos priemonėmis nuostatai;
- Saugos ir sveikatos apsaugos ženklų naudojimo darbovietėse nuostatai;
- Buities, sanitarinių ir higienos patalpų įrengimo reikalavimai;
- Kėlimo kranų naudojimo taisyklės Nr. A1-425;
- Pavojingų atliekų tvarkymo licencijavimo taisyklės
- Želdinių apsaugos, vykdam statybos darbus taisyklės;
- Buities, sanitarinių ir higienos patalpų rengimo reikalavimai;
- Projektinė dokumentacija;
- Darboviečių įrengimo statybvietėse nuostatai;
- Statybos aikštelės priešgaisrinės saugos taisyklės;
- Statybos aikštelės priešgaisrinės saugos ir sveikatos instrukcija;

3. MEDŽIŲ, AUGMENIJOS, DIRVOŽEMIO IR KITO IŠKASAMO GRUNTO IŠSAUGOJIMO IR PANAUDOJIMO SĄLYGOS

Prieš pradėdant statybos darbus, būtina gauti statybą leidžiančius dokumentus savivaldybėje, kurios teritorijoje numatoma vykdyti statybą. Taip pat privaloma gauti leidimą vykdyti žemės kasimo darbus ir leidimą kirsti, genėti ar pertvarkyti saugotinus želdinius, augančius ne miško žemėje.

Prieš bet kokių žemės darbų pradžią, visi būsimų dangų paviršiai turi būti išvalyti nuo krūmų, žolės ir šiukšlių. Tuo pat metu visos liekanos ir šiukšlės, gruntas su dideliu organinių medžiagų kiekiu turi būti pašalintas, ir sandėliuojamas statybos sklype.

Grunto ir durpių kasimą vykdyti vadovaujantis STR 1.06.01:2016 „statybos darbai. Statinio statybos priežiūra“. Nukasamas augalinis gruntas vežamas į sandėliavimo aikštelę, vėliau panaudojamas žalioms vejoms įrengti.

Rangovas statybos darbų vykdymo ribose privalo nuimti dirvožemio sluoksnį, tinkamai sandėliuoti bei panaudoti darbų vykdymo zonos žaliųjų zonų formavimui bei vadovautis LR vyriausybės 1995-08-14 nutarimo Nr. 1116 „Dėl pažeistos žemės rekultivavimo ir derlingojo dirvožemio sluoksnio išsaugojimo“ reikalavimais. Jeigu lieka perteklinis dirvožemio kiekis - jis panaudojamas aplinkinių teritorijų žaliųjų zonų formavimui, tai suderinus su Statytoju. Rangovas yra atsakingas už bet kokių iškasų,

DOKUMENTO ŽYMUO	LAPAS	LAPŲ	LAIDA
2024/10-TDP-SO-AR	9	35	0

kurias rangos darbų teritorijoje dėl Rangovo vykdomų darbų poreikio atlieka bet kuri paslaugų įmonė, tinkamo grunto užpylimo, atitinkančio duotosios sklypo dalies poreikius, užtikrinimą.

Medžiai bei krūmai keliantys pavojų statinio konstrukcijai ir saugai, šalinami vadovaujantis Lietuvos respublikos vyriausybės 2008 m. kovo 12 d. nutarimu Nr. 206 „Dėl kriterijų, pagal kuriuos medžiai ir krūmai, augantys ne miškų ūkio paskirties žemėje, priskiriami saugotiniems, patvirtinimo ir medžių ir krūmų priskyrimo saugotiniems“.

Saugotiniems medžiams kirsti būtina išsiimti Želdynų ir želdinių apsaugos priežiūros komisijos leidimą vadovaujantis leidimų išdavimo ir atlyginimo tvarka nustatyta LR aplinkos ministro įsakymu „Dėl saugotinių medžių ir krūmų, persodinimo ar kitokio pašalinimo atveju, šių darbų vykdymo ir leidimų šiems darbams išdavimo, medžių ir krūmų vertės atlyginimo tvarkos aprašo patvirtinimo“ bei atlyginti kertamų medžių atkuriamąją vertę. Vadovaujantis šio įsakymo nuostatomis turi būti atlyginamos statybos darbų metu padarytos kitų želdinių pažeidos.

Vykdam statybos darbus, želdiniai, kurie šiame projekte nenumatyti pašalinti, turi būti apsaugoti remiantis 2010 m. kovo 15 d. LR Aplinkos ministro įsakymu Nr. DI-193 „Dėl želdinių apsaugos, vykdam statybos darbus“ nuostatomis.

Objekte yra medžiai, krūmai, gyvatvorės. Medžius, gyvatvorės atkarpą, trukdančius pėsčiųjų dviračių tako, šaligatvio įrengimui, numatyta pašalinti.

Projekte numatomi šalinti medžiai turi būti nupjauti, ju kelmai išrauti, duobės užpiltos gruntu ir sutankintos. Pjaunant medžius rangovas turi imtis visų reikalingų priemonių, kad virstantys medžiai nepadarytų žalos, jei taip nutiktų, rangovas nuostolius atlygina pats. Aukšti medžiai, kuriuos pjaunant įprastu būdu, gali kilti pavojus statiniams ar gatvės zonoje esantiems inžineriniams tinklams, turi būti pjaunami naudojantis aukštuminais bokšteliais, alpinistine įranga. Tokiu atveju pirmiausiai nugenimos medžių šakos, vėliau nupjaunamas kamienas, išraunamas kelmas ir užpilama kelmo duobė. Jei medis auga šalia inžinerinių tinklų, ir raunant kelmą jie gali būti pažeidžiami, tokiu atveju kelmas iškasamas rankiniu būdu.

Neigiamas poveikis želdiniams gali būti dėl statybos aikštelėje važinėjančių mašinų bei naudojamų kitų mechanizmų, kurie gali pakenkti medžio kamienui ar šaknims. Statybos darbų metu siekiant apsaugoti želdinius, kurių šiame techniniame projekte nenumatyta pašalinti, būtina imtis apsauginių priemonių:

- iki darbų pradžios aptverti medžius ir krūmus, augančius statybvietėje ir arčiau kaip 5 m nuo įvažiavimo ar išvažiavimo iš statybvietės važiuojamosios dalies krašto (pagal Želdinių apsaugos, vykdam statybos darbus, taisykles);
- aptveriant visą statybvietę, neaptverti į ją nepatenkančių gatvės ir kitų želdinių;

DOKUMENTO ŽYMUO	LAPAS	LAPŲ	LAIDA
2024/10–TDP-SO–AR	10	35	0

- įrengti takus, pakeltus virš žemės paviršiaus, ne arčiau kaip 1,5 m nuo medžio kamieno, kai darbo metu reikia vaikščioti arti želdinių (po medžių lajomis);
- aptverti medžių grupes ir krūmus išsisiniu, ne žemesniu kaip 2 m aptvaru ir ne arčiau kaip 1,5 m nuo medžių kamienų ir 1 m nuo krūmų;
- aptverti pavienius medžius – trikampių aptvaru, kurio apatinės kraštinės turi būti ne arčiau kaip 0,5 m nuo medžio kamieno, arba lentomis. Aptvarą tvirtinti kuolais, įkaltais 0,5 m ir giliau;
- laistyti želdinius;
- nesandėliuoti medžiagų ir įrenginių, nevažinėti, nestatyti transporto priemonių, laikinų statinių ir įrenginių prie medžių arčiau kaip 1 m nuo medžių lajų projekcijų, bet ne arčiau kaip 3 m nuo kamieno ir 2 m nuo krūmų. Nesandėliuoti degių medžiagų arčiau kaip 10 metrų nuo medžių kamienų ir krūmų;
- tvirtinti tranšėjų, kasamų biriamame ir šlapiame grunte, leidžiamu atstumu prie medžių ir krūmų, sienutes statramsčiais;
- užpilti žemėmis pagal projektą padarytas tranšėjas per trumpiausią laiką, bet ne ilgiau kaip per mėnesį;
- nepakeisti daugiau kaip 5 cm (virš ar žemiau) natūralaus grunto lygio prie medžio šaknų kaklelio ir iki 2 m atstumu nuo medžio kamieno.

Grunto kasimą vykdyti vadovaujantis STR 1.06.01:2016 „Statybos darbai. Statinio statybos priežiūra“ Visas nukasamas augalinis gruntas vežamas į sandėliavimo aikštelę, vėliau panaudojamas žalioms vejoms įrengti.

Netinkamos panaudoti medžiagos išvežamos į karjerus ar kitas tam skirtas vietas.

Vykdam darbus, reikia kruopščiai prižiūrėti mechanizmus, kad būtų sandarios tepimo ir kuro sistemos, galinčios užteršti aplinką.

4. GRIAUNAMI ESAMI STATINIAI IR IŠKELIAMAI INŽINERINIAI TINKLAI

Vykdam kompleksinio sutvarkymo darbus numatoma naujai statyti esamus lietaus nuotekų tinklus, taip pat įrengti naujus elektros ir apšvietimo tinklus.

Vykdam gatvės tiesimą, turi būti užtikrinta, kad esami inžineriniai tinklai bus nepažeidžiami, todėl kasimo darbai inžinerinių tinklų vietoje turi būti atliekami rankiniu būdu.

Po gatve esantys inžineriniai tinklai apsaugomi apsauginiais vamzdžiais, esant reikalui apsauginėmis plokštėmis. Pažeidus inžinerinius tinklus (apsauginius futliarus) juos atstatyti ir/ar apsaugoti papildomai apsauginiais PE futliarais.

DOKUMENTO ŽYMUO	LAPAS	LAPŲ	LAIDA
2024/10–TDP-SO–AR	11	35	0

5. SUSIDARANČIŲ STATYBINIŲ ATLIEKŲ KIEKIAI, TVARKYMO BŪDAI, PANAUDOJIMO STATYBVIETĖJE SĄLYGOS

Susidariusių atliekų tvarkymas vykdomas vadovaujantis „Statybinių atliekų tvarkymo taisyklės“. Statybos darbų metu nugenėtos šakos smulkinamos. Atraižos, pjuvenos, drožlės, žievės kompostuojama arba panaudojama augalinio dirvožemio sluoksnio tręšimui.

Kenksmingų ir pavojingų medžiagų statybos metu nenumatyta ir jų sandėliavimo taip pat. Medžiagų ir konstrukcijų galimas sandėliavimo zonas, atskiriant kenksmingų ir pavojingų medžiagų sandėliavimo vietą, kad jos netrukdytų sklandžiam darbui, nusimatys Rangovas Statybos darbų technologijos projekte.

Statybinių atliekų krovimas į mašinas turi būti atliekamas taip, kad statybos aikštelė ir aplinkinė teritorija būtų apsaugota nuo dulkių, triukšmo ir išgabenant neterštą aplinkos. Atliekas vežti dengtais sunkvežimiais, konteineriais ar kitu uždaru būdu.

Betono laužas. Betono laužas išvežamas į Užsakovo nurodytą vietą antriniam panaudojimui arba į šias atliekas priimančias organizacijas.

Asfalto granulės. Frezuoto asfalto granulės išvežamos į Užsakovo nurodytą vietą antriniam panaudojimui.

Gruntas. Augalinis gruntas panaudojamas naujų žalių zonų įrengimui. Statybai netinkamas gruntas išvežamas į karjerus ar kitas tam skirtas vietas. Gatvių pagrinduose naudotas medžiagas, įvertinus jų būklę, pritariant Statytojui ir Projektuotojui, galima panaudoti gatvės ir šaligatvių tiesimo metu. Iškastos durpės išvežamos į karjerus arba į Užsakovo nurodytą vietą.

Susidarančios statybinės atliekos Kaštonų g. 19, 20

Technologinis procesas	Atliekos						Atliekų saugojimas objekte		Numatomi atliekų tvarkymo būdai	
	Pavadinimas	Kiekis		Agregatinis būvis (kietas, skystas, pastos)	Kodas pagal atliekų sąrašą	Statistinės klasifikacijos kodas	Pavojingumas	Laikymo sąlygos		Didžiausias kiekis
		Matav. vnt.	Kiekis							
Medžių šalinimas	Mediena	t	2,2	Kietas	17 02 01 20 02 01	07.53 09.21	Nepavojingos	Išvežamos	-	Naudojimas kurui ar kitais būdais energijai gauti,

DOKUMENTO ŽYMUO	LAPAS	LAPŲ	LAIDA
2024/10-TDP-SO-AR	12	35	0

										žaliosioms atliekoms
Betonas: bortai, plytelės, šulinio žiedai, pralaidos	Betonas, gelžbetonis	t	38	Kietas	17 01 01	12.11	Nepavojingos	Išvežamos	-	Rangovas išveža ir priduoja į sąvartyną.
Esamos dangos ardymas	Asfaltbetonis	t	920	Kietas	17 01 01	12.11	Nepavojingos	Išvežamos	-	Išvežamos į rangovo bazę arba kitą rangovo pasirinktą vietą.
Esamų ženklų, tvorų demontavimas	Metalas	t	2,4	Kietas	17 04 05	06.11	Nepavojingos	Išvežamos	-	Sprendžia statytojas

6. GAMYBINĖS IR ŪKINĖS VEIKLOS SUSTABDYMO SĄLYGOS

Vykdamat statybos darbus, jokios gamybinės ir ūkinės veiklos ribojimas nenumatomas. Remonto darbai numatomi atlikti nenutraukiant eismo.

Žmonių judėjimo vietose esant poreikiui per tranšėjas įrengiami laikini mediniai tilteliai su aptvėrimais. Pavojingos zonos (duobės, tranšėjos ir pan.) turi būti pažymėtos gerai matomais įspėjamaisiais ir draudžiamaisiais ženklais (matomais ir nakties metu) ir aptvertos, o darbo vietos gerai apšviestos.

7. TRANSPORTO EISMO LAIKINO UŽDARYMO GALIMYBĖS IR SĄLYGOS

Vykdamat statybos darbus, darbų organizavimas parenkamas rangovo, priklausomai nuo turimų gamybinių pajėgumų. Rangovas savo nuožiūra pasirenką aptvėrimo būdą. Aptvėrimo būdas turi atitikti T DVAER 12 „Automobilių kelių darbo vietų aptvėrimo ir eismo reguliavimo taisyklės“. Paveikslėliuose (1-7 pav.) pateikiamos tipinės kelio ženklais aptvėrimo schemas.

Darbus organizuoti taip, kad eismas būtų nutraukiamas kuo trumpesniai laikui, sudarant galimybę apvažiuoti uždarytas atkarpas aplinkinėmis gatvėmis.

DOKUMENTO ŽYMUO	LAPAS	LAPŲ	LAIDA
2024/10–TDP–SO–AR	13	35	0

Susisiekimo komunikacijos Salantų gatvės Plungės mieste kapitalinio remonto projektas

Aiškinamasis raštas

Bet kokių atveju, turi būti sudaroma galimybė šalia gatvės esančius objektus pasiekti specialiųjų tarnybų personalui ir jų naudojamai technikai.

Ties inžineriniais tinklais, rangovas turi dirbti tokiais mechanizmais, kad nebūtų bloginama esamų inžinerinių tinklų būklė. Reikalavimas ypač aktualus didelę ašinę apkrovą turinčiai technikai.

DOKUMENTO ŽYMUO	LAPAS	LAPŲ	LAIDA
2024/10-TDP-SO-AR	14	35	0

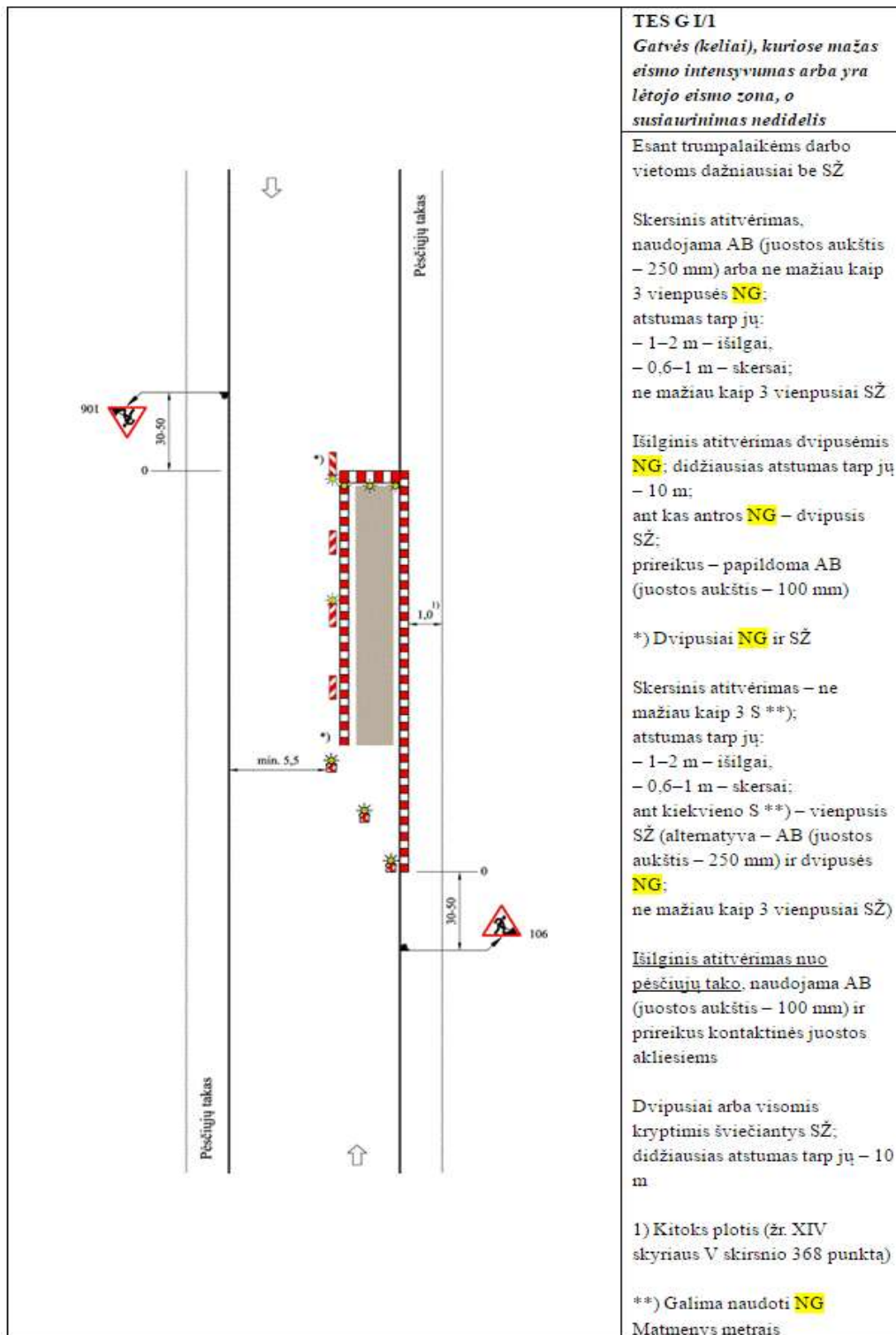

1 pav. Tipinė aptvėrimo kelio ženklais schema TES G I/1

DOKUMENTO ŽYMUO	LAPAS	LAPŲ	LAIDA
2024/10–TDP–SO–AR	15	35	0

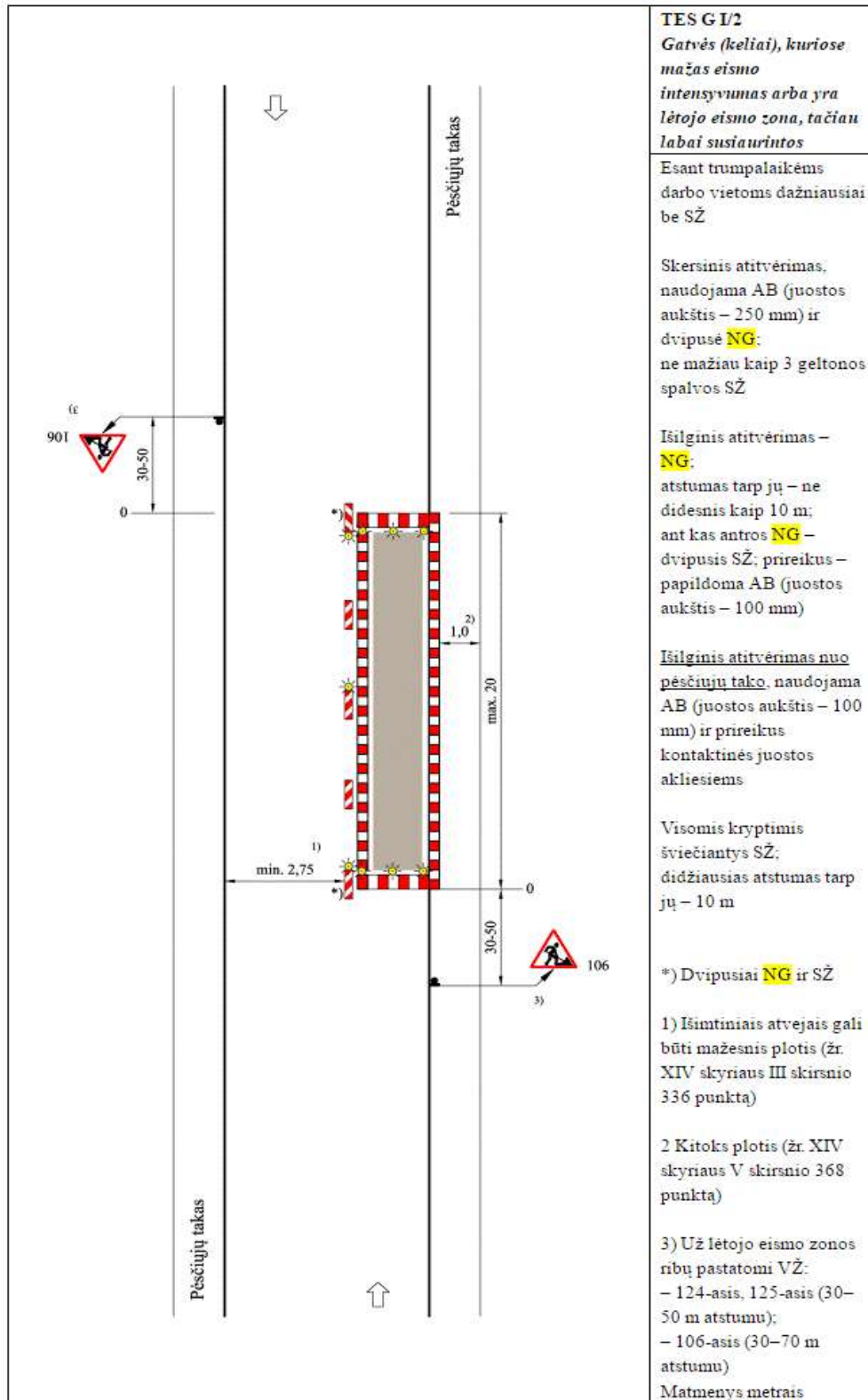

2 pav. Tipinė aptvėrimo kelio ženklais schema TES G I/2

DOKUMENTO ŽYMUO	LAPAS	LAPŲ	LAIDA
2024/10–TDP–SO–AR	16	35	0

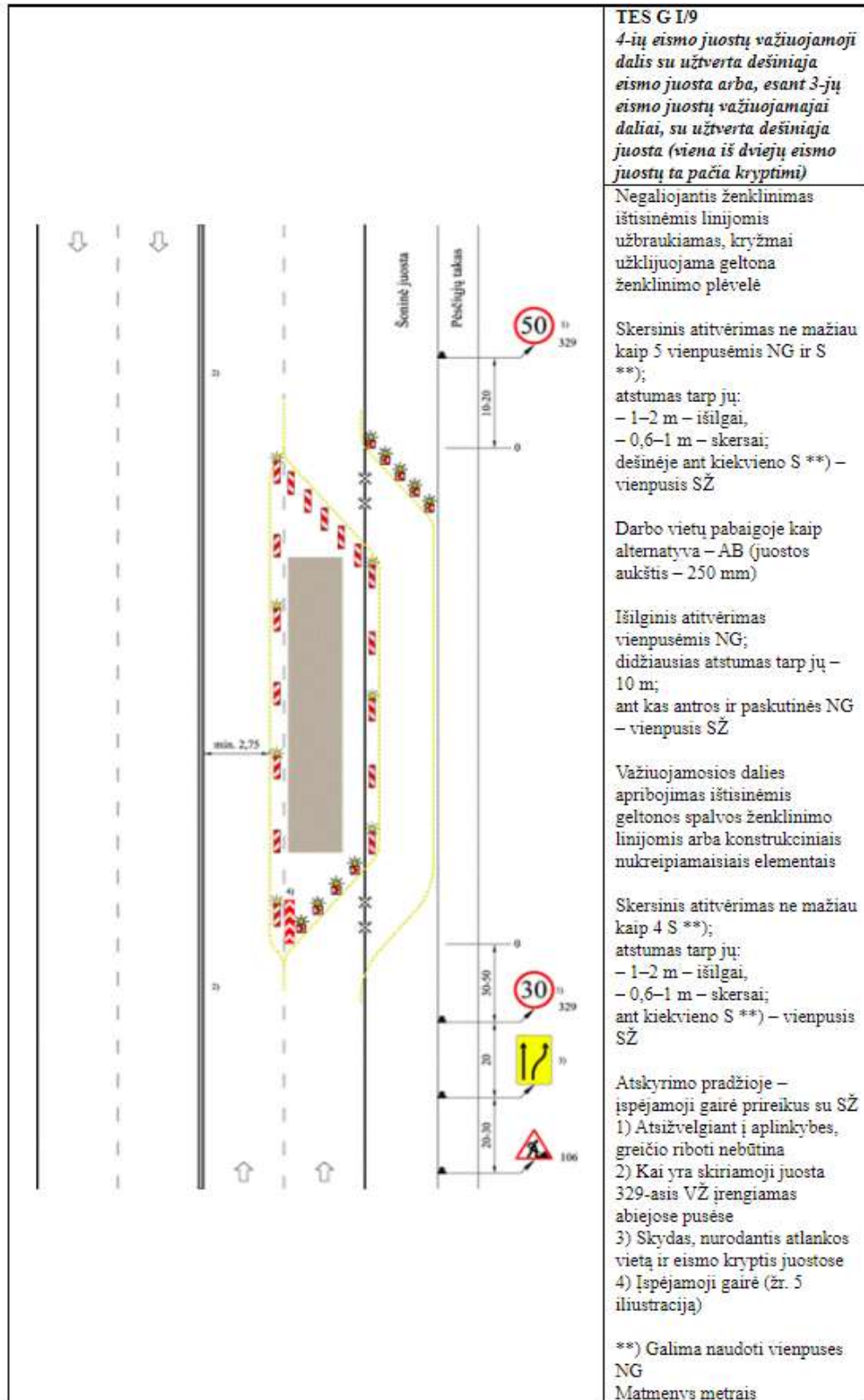

3 pav. Tipinė aptvėrimo kelio ženklais schema TES G I/9

DOKUMENTO ŽYMUO	LAPAS	LAPŲ	LAIDA
2024/10-TDP-SO-AR	17	35	0

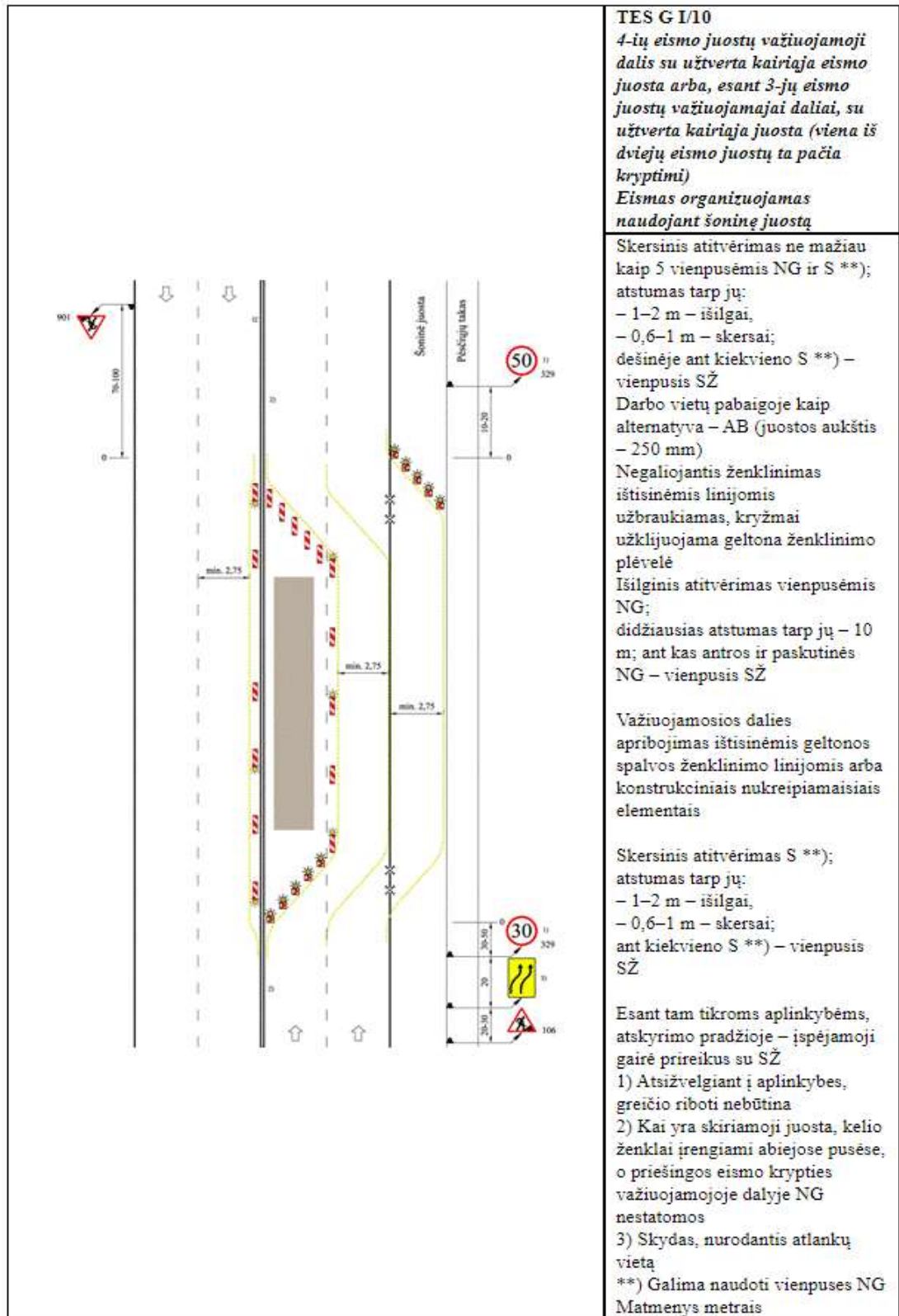

4 pav. Tipinė aptvėrimo kelio ženklais schema TES G I/10

DOKUMENTO ŽYMUO	LAPAS	LAPŲ	LAIDA
2024/10–TDP-SO–AR	18	35	0

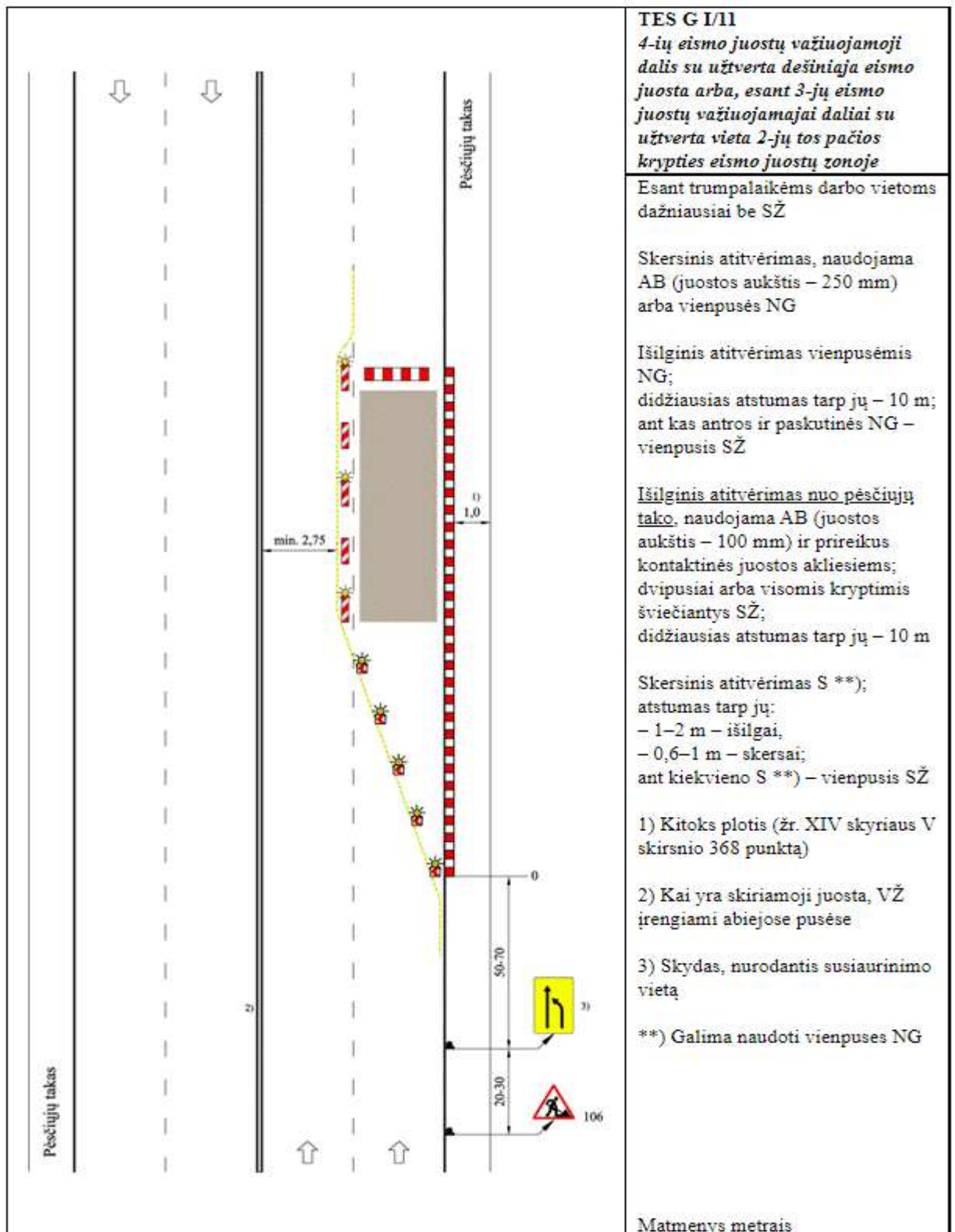

5 pav. Tipinė aptvėrimo kelio ženklais schema TES G I/11

DOKUMENTO ŽYMUO	LAPAS	LAPŲ	LAIDA
2024/10–TDP-SO–AR	19	35	0

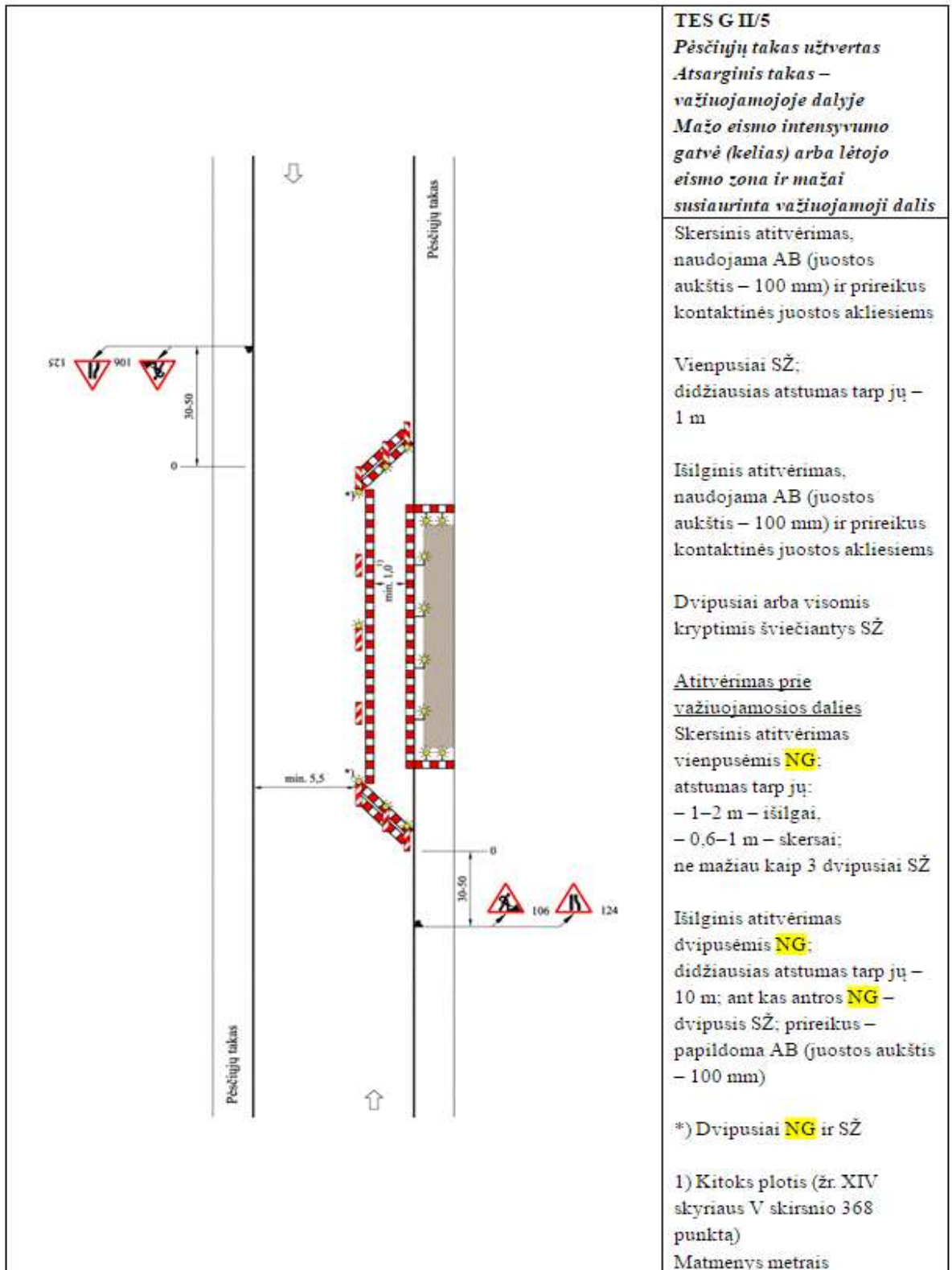

6 pav. Tipinė aptvėrimo kelio ženklais schema TES G II/5

DOKUMENTO ŽYMUO	LAPAS	LAPŲ	LAIDA
2024/10–TDP-SO–AR	20	35	0

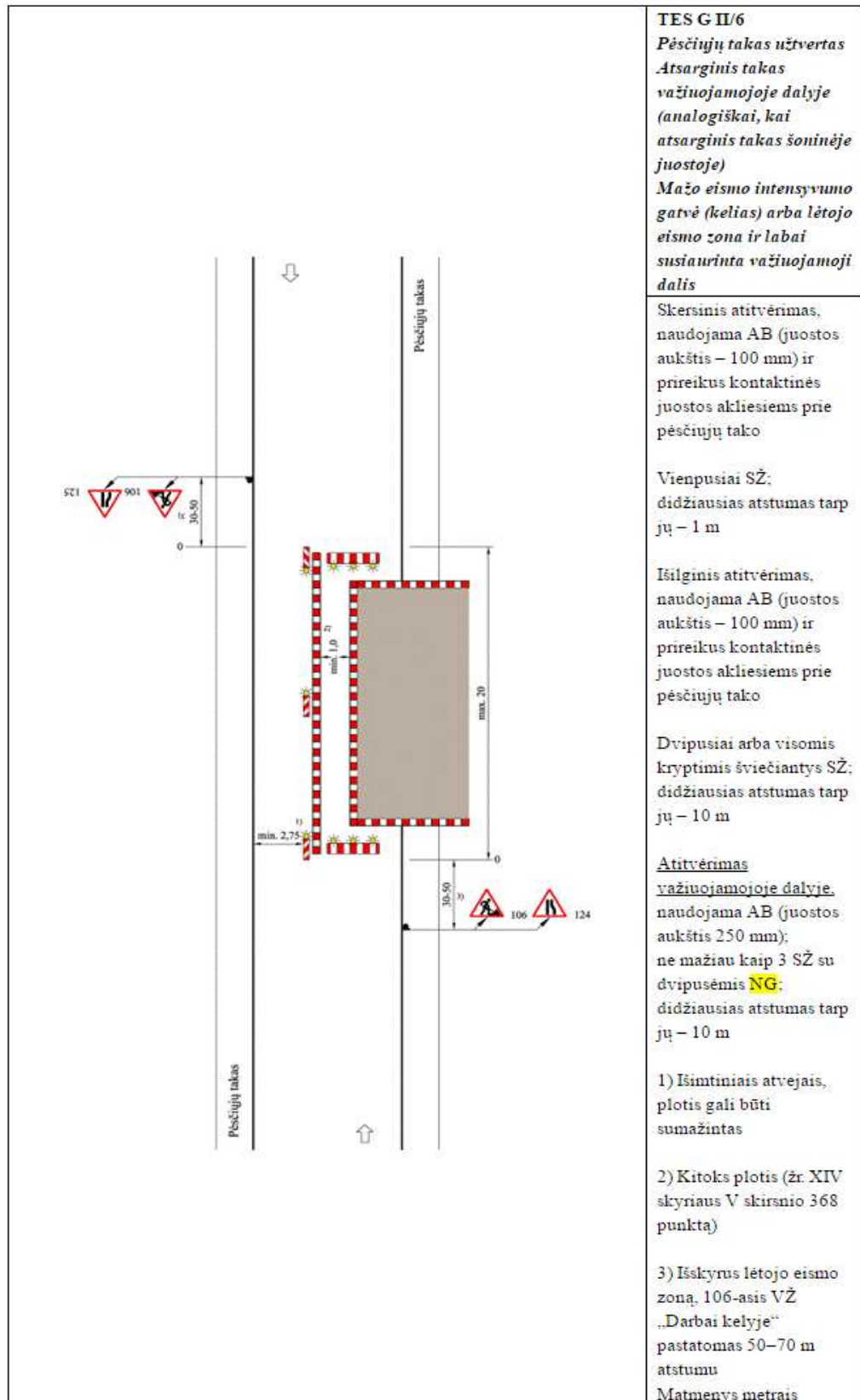

7 pav. Tipinė aptvėrimo kelio ženklais schema TES G II/6

DOKUMENTO ŽYMUO	LAPAS	LAPŲ	LAIDA
2024/10–TDP–SO–AR	21	35	0

8. PAPILDOMO ŽEMĖS SKLYPO STATYBOS REIKMĖMS GALIMYBĖS IR SĄLYGOS

Rangovas pasiruošdamas statybos darbams, turi numatyti konkrečius sprendinius bei priemones, užtikrinančias darbuotojų saugą ir sveikatą.

Statybvietėje turi būti užtikrinamas stabilumas ir tvirtumas. Medžiagos, įrenginiai ir kitos darbo priemonės kurių nestabilumas (judėjimas, byrėjimas ir t.t.) gali pakenkti darbuotojų saugai ir sveikatai darbe, turi būti laikomos tinkamai ir patikimai. Draudžiama lipti ant nestabilių ar netvirtų paviršių, jei nėra numatytos priemonės saugiam darbui.

Į statybvietę ir darbų vykdymo zonas neturi patekti pašaliniai asmenys. Daubos ir tranšėjos žmonių judėjimo vietose turi būti aptvertos ir atitinkamai pažymėtos, virš tranšėjų turi būti įrengti tilteliai.

Elektros paskirstymo įrenginiai turi būti įengti taip, kad nesukeltų gaisro ar sprogimo pavojaus, darbuotojai turi būti apsaugoti nuo elektros srovės poveikio, turi būti įžeminti. Transporto pravažiavimo keliai turi būti numatyti pakankamu atstumu nuo durų, vartų, pėsčiųjų perėjimų ar laiptinių.

Darbuotojams, kurie turi dėvėti darbo drabužius, turi būti įrengtos patalpos persirengimui. Į persirengimo patalpas turi būti lengvai patenkama, turi būti pakankamai erdvūs, su sėdimomis vietomis. Turi būti įrengtos rakinamos spintelės darbuotojų asmeniniams daiktams saugoti. Turi būti įrengtas reikiamas kiekis praustuvų su tekančiu vandeniu. Statybvietėje turi būti sudarytos vietos darbuotojams pavalgyti, darbuotojai turi būti aprūpinti geriamuoju vandeniu.

Darbdavys turi užtikrinti, kad bet kuriuo metu galėtų būti suteikta pirmoji pagalba. Darbuotojai turi būti apmokyti suteikti pirmąją pagalbą nukentėjusiajam. Pirmosios pagalbos medicininės priemonės turi būti pažymėtos, gerai matomos ir lengvai pasiekiamos. Matomose vietose turi būti nurodyti gelbėjimo tarnybų telefono numeriai ir adresai.

Statybvietės ribos turi būti aiškiai matomos ir atitinkamai bei suprantamai pažymėtos.

Statybvietė turi būti įrengta vadovaujantis „Darboviečių įrengimo statybvietėse nuostatais“, „Saugos ir sveikatos taisyklėmis statyboje“ DT 5-00 ir kitais statyviečių įrengimą reglamentuojančiais dokumentais.

9. APRŪPINIMAS ELEKTRA, VANDENIU IR KITAIŠ RESURSAIS

Vykdamas statybos darbus, statybvietės aprūpinimas elektra, vandeniu ir kitais resursais sprendžiamas rangovo nuožiūra.

Elektros tiekimas galimas iš esamų elektros tinklų, ar naudojant elektros generatorius. Vanduo vežamas cisternomis, sandėliuojamas tam skirtose talpose. Nuotekoms išleisti galima naudoti esamus

DOKUMENTO ŽYMUO	LAPAS	LAPŲ	LAIDA
2024/10-TDP-SO-AR	22	35	0

nuotekų tinklus, išleidžiamos nuotekos neturi būti užterštos elementais, kuriuos draudžiama pilti į nuotekų tinklus. Nesant galimybei nuotekas išleisti į esamus tinklus, nuotekos gali būti kaupiamos rezervuaruose, iš ten išvežamos asenizacinėmis ar kitomis mašinomis.

Statybos įranga ir transporto priemonės, naudojamos statybos darbams atlikti, turi būti techniškai tvarkingos, su atliktomis reikalingomis patikromis, nekelti pavojaus aplinkai ir dirbančiam personalui. Iš statyboje naudojamos technikos neturi tekėti eksploataciniai skysčiai, ar kitaip teršiama aplinka.

10. BENDRIEJI STATYBOS DARBŲ STATYBVIETĖJE SAUGOS, SVEIKATOS, HIGIENOS REIKALAVIMAI IR SĄLYGOS

Vietovė, kurioje numatomi statybos darbai turi būti aptverta ir saugoma. Pavojingos vietos pažymimos, įrengiami informaciniai ženklai, pėsčiųjų judėjimo zonos atsiveriamos nuo tranšėjų. Statybvietės ribos turi būti aiškiai matomos ir atitinkamai bei suprantamai pažymėtos. Rangovas turi parengti technologijos projektą. Jame turi numatyti konkrečius sprendinius bei priemones, užtikrinančias darbuotojų saugą ir sveikatą.

Statybvietėje turi būti užtikrinamas stabilumas ir tvirtumas. Medžiagos, įrenginiai ir kitos darbo priemonės kurių nestabilumas (judėjimas, byrėjimas ir t.t.) gali pakenkti darbuotojų saugai ir sveikatai darbe, turi būti laikomos tinkamai ir patikimai. Draudžiama lipti ant nestabilių ar netvirtų paviršių, jei nėra numatytos priemonės saugiam darbui.

Į statybvietę ir darbų vykdymo zonas neturi patekti pašaliniai asmenys. Daubos ir tranšėjos žmonių judėjimo vietose turi būti aptvertos ir atitinkamai pažymėtos, virš tranšėjų turi būti įrengti tilteliai.

Statinio statybos vadovas turi užtikrinti saugų darbą, aplinkos apsaugą, darbo saugos ir higienos reikalavimų laikymąsi vadovaujantis: „Darbuotojų saugos ir sveikatos įstatymas“, „Saugos ir sveikatos taisyklės statyboje“ DT 5-00.

Dirbant statybvietėje daugiau nei vienam rangovui/subrangovui privalo būti paskirtas statinio statybos saugos ir sveikatos darbe koordinatorius.

Elektros paskirstymo įrenginiai turi būti įengti taip, kad nesukeltų gaisro ar sprogimo pavojaus, darbuotojai turi būti apsaugoti nuo elektros srovės poveikio ir turi būti įžeminti. Transporto pravažiavimo keliai turi būti numatyti pakankamu atstumu nuo durų, vartų, pėsčiųjų perėjimų ar laiptinių.

Darbuotojų poreikiams patenkinti įrengiamos laikinos buitinės patalpos. Jos skirtos laikyti darbo rūbus, darbuotojų higienai, poilsiui, medicininiam aptarnavimui ir maitinimui. Laikinių buitinių patalpų kiekį paskaičiuoja Rangovas atsižvelgdamas į darbuotojų skaičių statybos laikotarpyje.

Į persirengimo ir poilsio patalpas turi būti lengvai patenkama, turi būti pakankamai erdvūs, su sėdimomis vietomis. Persirengimo kambariai privalo būti erdvūs. Esant poreikiui turi būti įrengtos drabužių

DOKUMENTO ŽYMUO	LAPAS	LAPŲ	LAIDA
2024/10-TDP-SO-AR	23	35	0

džiovinimo vietos. Persirengimo kambariuose turi būti įrengtos rakinamos spintelės darbuotojų drabužiams ir asmeniniams daiktams saugoti.

Statybvietėje turi būti sudarytos vietos darbuotojams pavalgyti, darbuotojai turi būti aprūpinti geriamuoju vandeniu.

Persirengimo patalpose turi būti užtikrinamas ne mažesnis kaip 100 lx, o poilsio patalpų ne mažesnis kaip 200 lx.

Darbuotojams, kurie dirba lauke, žemesnėje kaip – 10 °C temperatūroje, turi būti įrengtos poilsio patalpos, kuriose oro temperatūra, drėgnumas ir šiluminio spinduliavimo intensyvumas atitiktų higienos normose numatytus reikalavimus.

Atsižvelgiant į darbo pobūdį ir darbo higienos reikalavimus privalo būti įrengiamas reikiamas kiekis dušų. Dušų kambariai turi būti reikiamo dydžio. Jei nebūtina įrengti dušus, tai netoli darbo vietų ar persirengimo kambarių privalo būti reikiamas kiekis praustuvų su tekančiu vandeniu.

Netoli darbo vietų, poilsio ar persirengimo kambarių turi būti įrengti atskiri tualetai arba numatyta galimybė atskirai jais naudotis.

Įvykus avarijai ar gaisrui statybvietėje gaisrinės mašinos į statybvietės teritoriją patektų per esamus įvažiavimus. Statybvietėje turi būti numatytos gaisrinės priemonės t. y. skydai su pirminėmis gaisro gesinimo priemonėmis ir profilaktinės statybvietės organizavimo gaisrinės priemonės. Skydai su gaisro gesinimo priemonėmis įrengiami gerai matomose ir patogiose vietose. Įvykus gaisrui statybos aikštelėje reikia iš karto išjungti apšvietimo ir jėgos linijas ir sumažinti slėgį technologinėje įrangoje, slėginiuose induose, vamzdynuose, uždaryti sklendes ir nutraukti pavojingų medžiagų tiekimą. Šiuos darbus turi atlikti Rangovo įmonės darbuotojai iki gaisrininkų atvykimo. Kiekvieną dieną baigus darbus iš darbo vietos reikia pašalinti lengvai užsidegančias medžiagas: pjuvenas, skiedras, atpjuvas, plastmasines atliekas. Kilus gaisrui skambinti priešgaisrinei gelbėjimo tarnybai (tel. Nr. 112).

Rangovas statybvietėje turi užtikrinti, kad būtų pirmosios pagalbos priemonės. Atsitikus nelaimei turi būti suteikta pirmoji pagalba. Darbuotojai turi būti apmokyti suteikti pirmąją pagalbą nukentėjusiajam. Pirmosios pagalbos medicininės priemonės turi būti pažymėtos, gerai matomos ir lengvai pasiekiamos. Matomose vietose turi būti nurodyti gelbėjimo tarnybų telefono numeriai ir adresai.

Statybvietėje įrengiami priešgaisriniai stendai. Statybų metu būtina vadovautis gaisrinės saugos taisyklėmis BGST-2010. Darbo vietos organizavimas turi užtikrinti saugų darbą. Darbuotojai turi būti parėję saugumo technikos instruktažą. Statybos aikštelėje turi būti užtikrintas: statybinių elektros įtaisų įžeminimas, mechanizmų besisukančių dalių aptvėrimas, pakankamas darbo vietų apšvietimas tamsiuoju paros metu, kenksmingų garų, dujų ar dulkių priemaišų ore nebūvimas, tinkamas statybinių medžiagų

DOKUMENTO ŽYMUO	LAPAS	LAPŲ	LAIDA
2024/10–TDP-SO–AR	24	35	0

Susisiekimo komunikacijos Salantų gatvės Plungės mieste kapitalinio remonto projektas

Aiškinamasis raštas

sandėliavimas, visų elektros įtaisų dalių su srove apsaugojimas tinkamais aptvarais. Visi asmenys, esantys statybvietėje, privalo dėvėti apsauginius šalmsus.

Statybvietė turi būti įrengta vadovaujantis „Darboviečių įrengimo statybvietėse nuostatais“, „Saugos ir sveikatos taisyklėmis statyboje“ DT 5-00 ir kitais statyviečių įrengimą reglamentuojančiais dokumentais.

Krovinių perkėlimą ir montavimo darbus siūloma atlikti automobiline kranu KAMAZ KC-4572 (keliamoji galia 16,0 t), kuris gali būti naudojamas pralaidų montavimui, šulinių statymui, įvairiems kroviniams iškrauti/pakrauti (techninės charakteristikos pateiktos priede Nr. 2). Kranų ir kitų statybos stacionarių mechanizmų pastatymo zonas, kad jos netrukdytų sklandžiam darbui, pasirenka Rangovas Statybos darbų technologijos projekte.

Klojant lietaus sistemas ir kasant tranšėjas, rekomenduojama kranu pastatyti mažiausi leistini atstumai nuo tranšėjos šlaito apatinio krašto iki artimiausių kranu atramų, pateikta 10 pav. ir 1 lentelė

1 lentelė. Mažiausi leistini atstumai nuo tranšėjos šlaito apatinio krašto iki artimiausių kranu atramų

Iškasos arba tranšėjos gylis h metrais	Gruntas (natūralus)				
	Smėlis arba žvyras	Priesmėlis	Priemolis	Molis	Sausas liosas
	Atstumai f nuo šlaito apatinio krašto iki artimiausios kranu atramos, m				
1	1,5	1,25	1,0	1,0	1,0
2	3,0	2,4	2,0	1,5	2,0
3	4,0	3,6	3,25	1,75	2,5
4	5,0	4,4	4,0	3,0	3,0
5	6,0	5,3	4,75	3,5	3,5

Statinio statybos vadovas privalo užtikrinti saugų darbą, aplinkos apsaugą, darbo saugos ir higienos reikalavimų laikymąsi, vadovaujantis:

- Darbuotojų saugos ir sveikatos įstatymu (2003 m. liepos 1 d. Nr. IX-1672 Vilnius);
- Saugos ir sveikatos taisyklėmis statyboje DT 5-00;

Vykdamas kėlimo darbus būtina vadovautis:

- Kėlimo kranų naudojimo taisyklėmis (2010 m. rugsėjo 17 d. Nr. A1-425, Vilnius);
- Darbuotojai privalo turėti asmenines apsaugos nuo triukšmo ar oro taršos priemones, kaip tai nurodyta LR socialinės apsaugos ir darbo ministro 2007 m. lapkričio 26 d. Nr. A1-331 įsakyme „DARBUOTOJŲ APRŪPINIMO ASMENINĖMIS APSAUGOS PRIEMONĖMIS NUOSTATAI“.

DOKUMENTO ŽYMUO	LAPAS	LAPŲ	LAIDA
2024/10-TDP-SO-AR	25	35	0

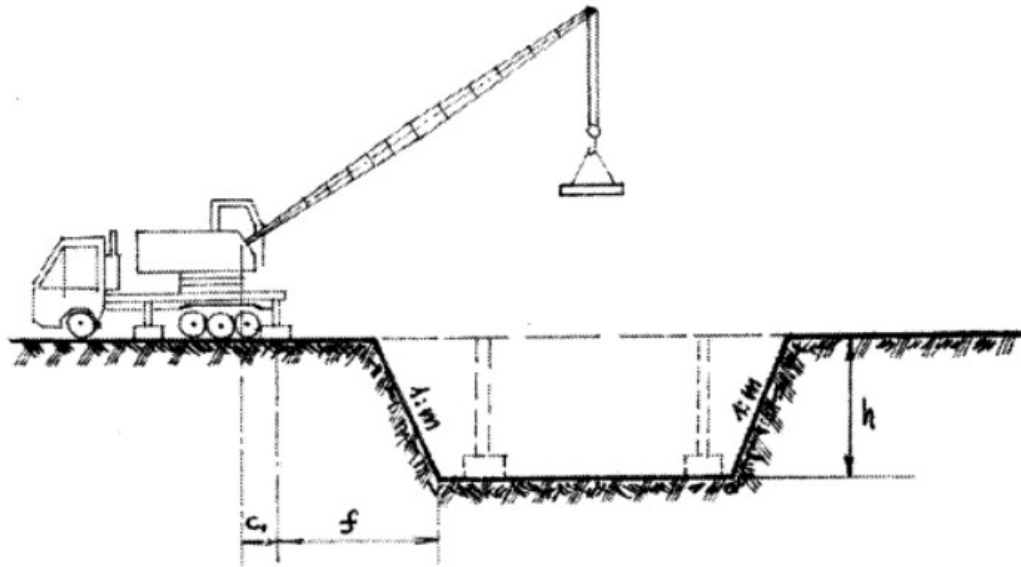

13 pav. Krano pastatymo schema

KAMAZ KC-4572 techninės charakteristikos:

- Keliamoji galia 16,0 t;
- Strėlės ilgis 21,7 m.

DOKUMENTO ŽYMUO	LAPAS	LAPŲ	LAIDA
2024/10-TDP-SO-AR	26	35	0

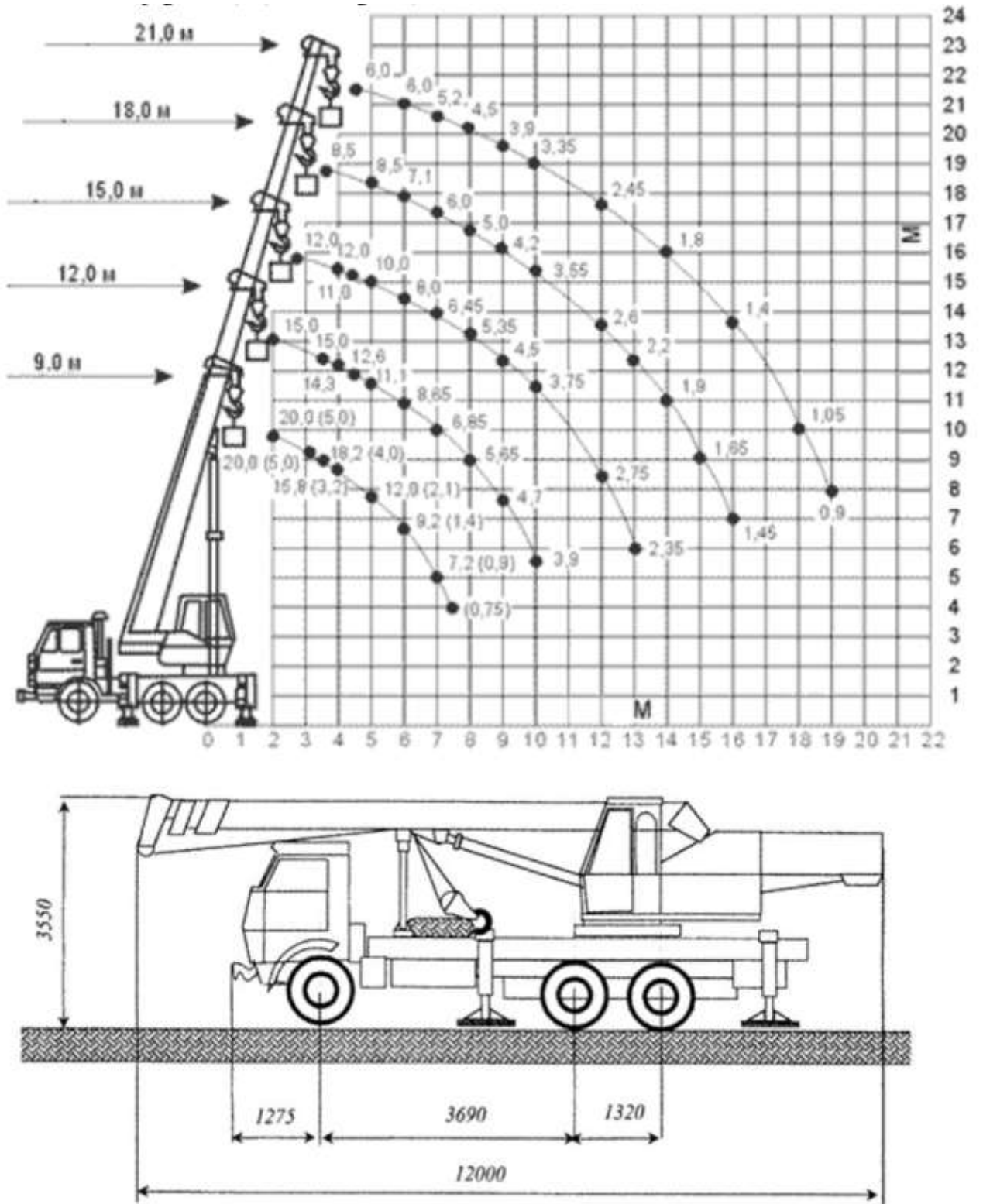

14 pav. Krano matmenys ir kėlimo strėlės judėjimo schema

DOKUMENTO ŽYMUO	LAPAS	LAPŲ	LAIDA
2024/10-TDP-SO-AR	27	35	0

11. APLINKOSAUGOS IR TREČIŪJŲ ASMENŲ INTERESŲ APSAUGA

Statybos įranga ir transporto priemonės, naudojamos statybos darbams atlikti, turi būti techniškai tvarkingos, su atliktomis reikalingomis patikromis, nekelti pavojaus aplinkai ir dirbančiam personalui. Iš statyboje naudojamos technikos neturi tekėti eksploataciniai skysčiai, ar kitaip teršiama aplinka.

Pravažiavimo keliai ir praėjimo vietos turi būti švarios ir be kliūčių, esant reikalui Rangovas šias vietas prižiūri, remontuoja. Statybvietėje turi būti taikomos priemonės nuo dulkių, atliekos tinkamai rūšiuojamos, sandėliuojamos ir išvežamos į atitinkamas, atliekas priimančias organizacijas.

Darbų zonoje, visa aplinka, kuriai buvo padarytas poveikis statybos darbų metu, turi būti rekultivuota ar kitaip atstatyta į ne prastesnę būklę, nei buvo prieš pradėdant vykdyti statybos darbus.

Vykdamat statybos darbus, neturi būti sugadintas ar sunaikintas tretiesiems asmenims priklausantis turtas.

Vykdamat statybos darbus, turi būti užtikrinama, galimybė naudotis esamais inžineriniais tinklais šalia gatvės gyvenantiems asmenims. Vykdamat darbus, nesugadinti, nepabloginti esamų inžinerinių statinių ir tinklų būklės.

Vykdamat statybos darbus bus naudojami triukšmą bei vibracijas sukeliantys mechanizmai, šiuos darbus vykdyti nuo 6 iki 18 val.

Trečiųjų asmenų interesų apsauga

Statinys turi būti statomas ir pastatytas, o statybos sklypas tvarkomas taip, kad statybos metu ir naudojant pastatytą statinį trečiųjų asmenų gyvenimo ir veiklos sąlygos, kurias jie turėjo iki statybos pradžios, galėtų būti pakeistos tik pagal normatyvinių statybos techninių dokumentų ir normatyvinių statinio saugos ir paskirties dokumentų nuostatas. Šios sąlygos yra:

- 1) statinių esamos techninės būklės nepabloginimas;
- 2) galimybė patekti į valstybinės ir vietinės reikšmės kelius ir gatves;
- 3) galimybė naudotis inžineriniais tinklais;
- 4) patalpų, skirtų žmonėms gyventi, dirbti ar verstis kita veikla, natūralaus apšvietimo pagal higienos ir darbo vietų įrengimo reikalavimus išsaugojimas;
- 5) gaisrinę saugą reglamentuojančiuose dokumentuose nustatytų saugos priemonių išsaugojimas;
- 6) apsauga nuo keliamo triukšmo, vibracijos, elektros trikdžių ir pavojingos spinduliuotės;
- 7) apsauga nuo oro, vandens, dirvožemio ar gilesnių žemės sluoksnių taršos; aplinkos apsaugos statinių ir priemonių, jų veiksmingumo išsaugojimas; gamtos ir kultūros vertybių išsaugojimas; vertingų želdinių išsaugojimas; gaisro gesinimo sistemų išsaugojimas;

DOKUMENTO ŽYMUO	LAPAS	LAPŲ	LAIDA
2024/10-TDP-SO-AR	28	35	0

8) hidrotechnikos statinių ir melioracijos įrenginių išsaugojimas, kad nebūtų pažeistas tų statinių ir įrenginių sukurtas hidrogeodinaminis režimas.

12. DARBŲ EILIŠKUMO GRAFIKAS

Vykdamt gatvių tiesimo darbus, darbų organizavimas turi būti parenkamas toks, kad sunkiasvorė technika nepakenktų esamiems statiniams.

Statybos darbų eiliškumą Rangovas organizuoja savo nuožiūra nuo turimų gamybinių pajėgumų. Rangovo parinktas darbų organizavimas nebūtinai turi atitikti žemiau pateiktą grafiką. Visi projekte numatyti darbai numatomi atlikti šiltuoju metų laiku. Technologinės pertraukos nėra numatomos. Statybos ribojimai nėra numatomi.

Darbai numatoma vykdyti viena pamaina, pamaininis darbas nėra numatomas. Statybos dalinis konservavimas nėra numatomas. Esant nenumatytiems atvejams, dėl kurių atsiranda būtinybė atlikti statinio konservavimo darbus, visos operacijos privalo būti atliekamos remiantis STR 1.06.01:2016 „Statybos darbai. Statinio statybos priežiūra“ 5 priedą „Statinio konservavimo tvarkos aprašas“. Minimali statinio konservavimo darbų apimtis turi užtikrinti:

- sumontuotų (pastatytų) statinio laikančių konstrukcijų ir atitvarų apsaugą nuo ardančių klimato, gruntinio vandens, grunto nuošliaužų, laikinų koncentruotų krūvių ir kitų poveikių, nestatant ir neįrengiant naujų konstrukcijų;
- nelaimingų atsitikimų statybvietėje prevenciją: statybvietės aptvėrimą, įėjimų į statinius laikiną uždarymą, laikinų statybvietės inžinerinių tinklų atjungimą nuo veikiančių inžinerinių tinklų, iškasų užpylimą ar aptvėrimą, šulinių uždengimą, įspėjamųjų ženklų pastatymą ir kitų saugos priemonių atlikimą;
- priešgaisrinę apsaugą: degalų, tepalų ir degių statybos produktų pašalinimą iš statybvietės, priešgaisrinių privažiavimų atlaisvinimą ir kitų gaisro prevencijos priemonių atlikimą;
- aplinkos apsaugą nuo taršos iš statybvietės: paviršinio vandens nutekėjimą, lakių statybos produktų pašalinimą arba uždarymą, cheminių medžiagų, degalų bei tepalų nepatekimą į aplinką ir kitas priemones.

Specialių reikalavimų darbų technologijai projekte nenumatoma, visi darbai turi būti atliekami laikantis normatyvinių dokumentų reikalavimų, kokybiškai, tausojant Statytojo lėšas ir gamtos išteklius.

Statybos darbų technologijos projektui nereikalinga atlikti ekspertizę.

Statybos darbų bandymai, eiliškumas ir atlikimas aprašyti projekto bendrosios dalies techninėse specifikacijose. Detaliau bandymų eiliškumas aprašomas technologijos projekte.

DOKUMENTO ŽYMUO	LAPAS	LAPŲ	LAIDA
2024/10–TDP-SO–AR	29	35	0

Atsižvelgiant į tai, kad statybos darbai bus vykdomi apgyvendintoje teritorijoje, darbas numatomas viena pamaina, dienomis nuo 7 iki 19 val.

Technologinės pertraukos, statybos ribojimai ar konservavimas nenumatomi.

Bandymų trukmė nurodoma dalies 14 skyriuje.

2 lentelė. darbų eiliškumo grafikas

Statybvietės priėmimas	█
Gatvės tramos ir inž. tinklų nužymėjimas	█
Esamų dangų ardymas	█
Esamų kelio ženklų ardymas	█
Želdinių šalinimas	█
Inž. komunikacijų apsaugojimas	█
Žemės darbai	█
Drenažo įrengimas	█
Lietaus nuotekų tinklų įrengimas	█
Lauko apšvietimo tinklų įrengimas	█
Sankasos įrengimas	█
Pagrindų įrengimas	█
Bordiūrų įrengimas	█
Dangų įrengimas šaligatviams	█
Važiuojamosios dalies dangų įrengimas	█
Kelio ženklų įrengimas ir dangų ženklinimas	█
Mažosios architektūros elementų įrengimas	█
Žalių plotų atstatymas	█
Proj. vykdymo ir statybos darbų tech. priežiūra	█

Specialūs reikalavimai statybos darbų technologijai

Rangovas yra atsakingas už statybos darbų technologijų ir metodų parinkimą statybos darbų organizavimą taip, kad būtų išlaikyti esminiai statinio reikalavimai, aplinkos apsaugos, darbo saugos ir kiti aktualiuose LR teisės aktuose nustatyti reikalavimai.

Reikalavimai statybos įrangai ir transporto priemonėms

Specialūs reikalavimai statybos įrangai ir transporto priemonėms pateikiami statybos įrangos ir transporto priemonių gamintojų technologinėse instrukcijose, Rangovo statybos taisyklėse bei statybos darbų technologijos projekte.

Pateikiamas sąrašas pagrindinių statybos mechanizmų:

- Traktorius su krūmų smulkinimo įranga;

DOKUMENTO ŽYMUO	LAPAS	LAPŲ	LAIDA
2024/10–TDP-SO–AR	30	35	0

- Krovinių automašinos;
- Autosavivarčiai;
- Traktoriai;
- Freza asfaltbetonio dangoms su pakrovimu;
- Autokranai;
- Ekskavatoriai;
- Buldozeriai;
- Žolių sėjamoji;
- Autogreideris;
- Prikabinami volai;
- Pneumovolas;
- Kilnojamos staklės skylių gręžimui;
- Traktoriai su žolės pjovimo įranga;
- Mažosios mechanizacijos priemonės su vidaus degimo varikliais;
- Rankiniai elektroplūktuvai;
- Traktoriniai siurbliai;
- Savaeigis plentvolis;
- Asfalto klotuvas;
- Savaeigiai volai;
- Autogudronatoriai;
- Asfaltbetonio klotuvas su automatiniu aukščio reguliavimu;
- Skaldelės skirstytuvai;
- Laistymo mašinos – mechaninės šluotos;
- Autokautuvas;
- Vibroplūktuvas, vibroplokštė;
- Žvyro ir skaldos frakcijos skirstytuvai;
- Katilas su vidaus degimo varikliu;
- Kelio dangos ženklinimo mašina;
- Vilnikas su priekaba;
- Brigadinė mašina krovinių automašinos bazėje.
- Gruntinio vandens pažeminimo įranga - adatiniais filtrai / siurbliai.

DOKUMENTO ŽYMUO	LAPAS	LAPŲ	LAIDA
2024/10-TDP-SO-AR	31	35	0

Pastaba: Statybos mechanizmai ir jų kiekiai tikslinami rangovo rengiamame technologiniame projekte.

13. TECHNINĖ PRIEŽIŪRA

Bendrają (bendrųjų statybos darbų) techninę priežiūrą gali atlikti vienas statinio statybos techninis prižiūrėtojas (bendrosios statinio statybos techninės priežiūros vadovas) arba jo vadovaujama priežiūros grupė.

Specialiąją statinio statybos techninę priežiūrą gali atlikti vienas specialiosios statinio statybos techninės priežiūros vadovas arba jo vadovaujama priežiūros grupė.

Asmenys vykdantys statybos techninę priežiūrą turi būti atestuoti:

Statiniai – susisiekimo komunikacijos (keliai, gatvės, kiti transporto statiniai), vandentiekio ir nuotekų šalinimo tinklai.

Statinio statybos techninis prižiūrėtojas prieš statybos pradžią iš užsakovo gauna statybą leidžiantį dokumentą arba šio dokumento išdavimo datą ir numerį, parengtą ir patvirtintą statinio projektą, statybvietės perdavimo aktą.

Dalyvauja vykdant geodezinių koordinačių, reperių, raudonųjų linijų nužymėjimą ir įtvirtinimą statybvietėje, kartu su geodezijos tarnyba patikrina, priima ir įformina aktais bei schemomis nutiestų inžinerinių tinklų ir susisiekimo komunikacijų geodezines nuotraukas.

Organizuoja ir dalyvauja užsakovui perduodant statinio statybos vadovui pagal aktą statybvietę bei joje esančių statinių, inžinerinių tinklų ir susisiekimo komunikacijų planą.

Sužinojus, kad statinio projekto sprendiniai neatitinka faktiškų statybos sąlygų arba dėl kitų priežasčių negali būti realizuojami, kreipiasi į statytoją (užsakovą), o, jam pavedus, – į statinio projektuotoją dėl projektinių sprendinių koregavimo.

Kontroliuoja, kad visi statinio projekto pakeitimai būtų atlikti nustatyta tvarka, o, jei keičiami projektiniai sprendiniai, kuriems buvo atlikta ekspertizė, informuoja statytoją (užsakovą), kad būtina atlikti statinio projekto papildomą ekspertizę.

Sustabdo statybos darbus, jei pakeisti projektiniai sprendiniai neįteisinti nustatyta tvarka.

Kontroliuoja statybos darbų normatyvinę kokybę, jų atlikimo pagal darbų technologiją nuoseklumą.

Privalo būti statybvietėje pradedant kiekvieną naują statybos darbų technologinį procesą ir jo metu ne rečiau kaip 2 kartus per savaitę.

Dalyvauja išbandant inžinerinius tinklus, inžinerines sistemas, įrenginius, konstrukcijas ir pasirašo jų priėmimo aktus. Inžinerinių tinklų, inžinerinių sistemų, įrenginių priėmimo aktus taip pat pasirašo

DOKUMENTO ŽYMUO	LAPAS	LAPŲ	LAIDA
2024/10–TDP-SO–AR	32	35	0

specialiųjų statinio statybos techninių priežiūrų vadovai (kai statinyje vykdoma specialioji statinio statybos techninė priežiūra).

Kartu su rangovu rengia dokumentus, reikalingus statybai užbaigti.

14. STATINIO STATYBOS TECHININĖS PRIEŽIŪROS LAIKO SKAIČIAVIMAS

STATINIO STATYBOS TECHININĖS PRIEŽIŪROS LAIKO SKAIČIAVIMAS

STR 1.01.03:2017 [5.23] punktas	STATINIŲ GRUPĖS PAGAL NAUDOJIMO PASKIRTĮ ATITINKANČIĄ STR 1.01.03:2017 [5.23]				
8.1, 8.2	KELIŲ IR GATVIŲ STATYBOS TECHININĖ PRIEŽIŪRA				
	EIL. NR.	PAVADINIMAS	MINIMALUS VALANDŲ SKAIČIUS	PASTABOS	PROJEKTUI
	1	Projekto nagrinėjimas	20		20
	2	Vienas kilometras kelio ar gatvės su vieno sluoksnio danga	50	Sankasos įrengimo su pralaidomis, vandens nuvedimu ir drenažais, apsauginio šalčiui atsparaus sluoksnio, šalčiui nejautraus sluoksnio įrengimo, pagrindo įrengimo ir dangos vieno sluoksnio įrengimo techninė priežiūra. Gatvės (trasos) ilgis 0,424 km	21
	3	Viena nuovaža	12	4 vnt nuovažų	48
	4	Eismo saugumo priemonių įrengimas (vienam kilometrui kelio ar gatvės)	16		7
	5	Dokumentacijos tvarkymas (paslėpti darbai, statybos produktų atitikties dokumentų, statybos žurnalų tvarkymas, aktų pasirašymas)	12	12 val. skirta vienam mėnesiui, valandas reikia dauginti iš statybos trukmės (mėnesiais). Statybos trukmė 6 mėn.	72
	6	Geodezinės nuotraukos tikrinimas	12		12
	7	Užbaigimo komisija	24		24
				VISO:	204

Gatvės (trasos) ilgis, km

0,424

INŽINERINIŲ TINKLŲ STATYBOS TECHININĖ PRIEŽIŪRA

LIETAUS NUOTEKŲ TINKLAI

DOKUMENTO ŽYMUO	LAPAS	LAPŲ	LAIDA
2024/10-TDP-SO-AR	33	35	0

Susisiekimo komunikacijos Salantų gatvės Plungės mieste kapitalinio remonto projektas

Aiškinamasis raštas

	EIL. NR.	PAVADINIMAS	MINIMALUS VALANDŲ SKAIČIUS	PASTABOS	PROJEKTUI
	1	Projekto nagrinėjimas (vieno kilometro ilgio inžinerinis tinklas)	18	Inžinerinių tinklų ilgis 0,496 km	9
	2	Inžinerinis tinklas (vieno kilometro ilgio)	40		20
	3	Inžinerinio tinklo bandymai	8		8
	4	Dokumentacijos tvarkymas (paslėpti darbai, statybos produktų atitikties dokumentų, statybos žurnalų tvarkymas, aktų pasirašymas)	12	12 val. skirta vienam mėnesiui; valandas reikia dauginti iš statybų trukmės (mėnesiais)	72
		Numatoma statybos trukmė 6 mėn.			
	5	Geodezinės nuotraukos tikrinimas (vieno kilometro ilgio)	12		6
	6	Užbaigimo komisija	24		24
VISO:					139

Inžinerinio tinklo ilgis, km **0,496**

INŽINERINIŲ TINKLŲ STATYBOS TECHNINĖ PRIEŽIŪRA

LAUKO APŠVIETIMO TINKLAI

	EIL. NR.	PAVADINIMAS	MINIMALUS VALANDŲ SKAIČIUS	PASTABOS	PROJEKTUI
	1	Projekto nagrinėjimas (vieno kilometro ilgio inžinerinis tinklas)	18	Inžinerinių tinklų ilgis 0,500 km	9
	2	Inžinerinis tinklas (vieno kilometro ilgio)	40		20
	3	Inžinerinio tinklo bandymai	8		8
	4	Dokumentacijos tvarkymas (paslėpti darbai, statybos produktų atitikties dokumentų, statybos žurnalų tvarkymas, aktų pasirašymas)	12	12 val. skirta vienam mėnesiui; valandas reikia dauginti iš statybų trukmės (mėnesiais)	72
		Numatoma statybos trukmė 6 mėn.			
	5	Geodezinės nuotraukos tikrinimas (vieno kilometro ilgio)	8		4
	6	Užbaigimo komisija	24		24
VISO:					137

DOKUMENTO ŽYMUO	LAPAS	LAPŲ	LAIDA
	2024/10-TDP-SO-AR	34	35

Inžinerinio tinklo ilgis, km 0,500

Statybos techninės priežiūros laikas yra rekomendacinio pobūdžio, gali būti keičiamas atsižvelgiant į Statytojo ir Rangovo galimybes ir pajėgumus.

DOKUMENTO ŽYMUO	LAPAS	LAPŲ	LAIDA
2024/10-TDP-SO-AR	35	35	0

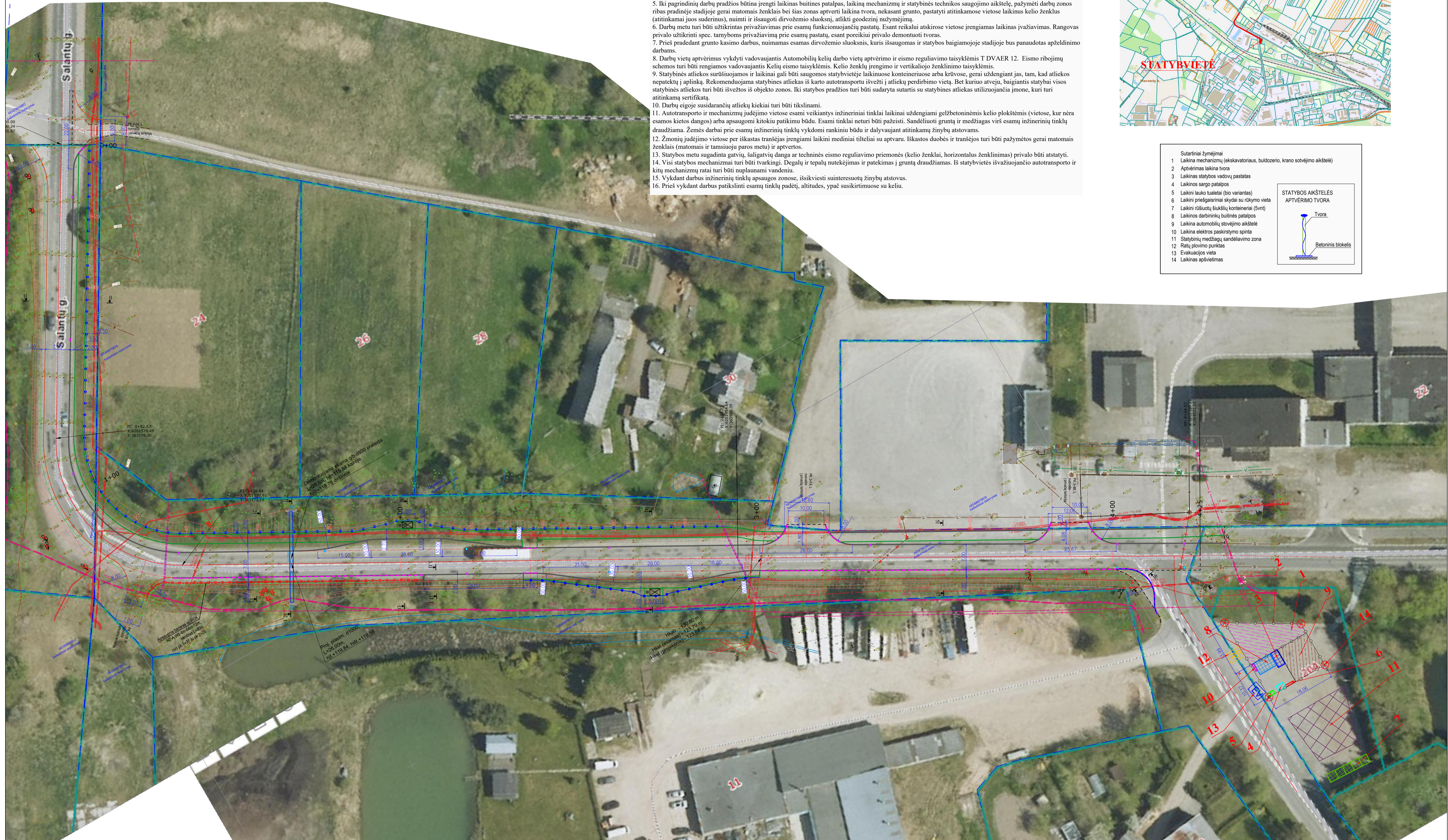

Pastabos:

1. Statyvietės schema orientacinio pobūdžio ir privalo būti tikslinama pagal rangovo poreikius;
2. Darbų metu statybinio transporto stovėjimas aplinkinėse gatvėse draudžiamas. Statybų transporto priemonių maršrutai, judėjimo, stovėjimo ir darbo schemas pateikiamos statybos darbų technologijos projekte.
3. Baigus statybos darbus atstatyti buvusį gerbuvį.
4. Atsiradus pavojingai darbų zonai už aptvertos statybvietės ribos joje privalo dalyvauti reguliuotojas ir pašalinis asmenis nukreipti saugiu taku.
5. Iki pagrindinių darbų pradžios būtina įrengti laikinas buitines patalpas, laikiną mechanizmų ir statybinės technikos saugojimo aikštelę, pažymėti darbų zonas ribos pradinėje stadijoje gerai matomais ženklais bei šias zonas aptverti laikina tvora, nekasant grunto, pastatyti atitinkamos vietose laikinus kelio ženklus (atitinkamai juos suderinus), nuimti ir išsaugoti dirvožemio sluoksnį, atlikti geodezinį nužymėjimą.
6. Darbų metu turi būti užtikrintas privažiavimas prie esamų funkcionuojančių pastatų. Esant reikalui atskirose vietose įrengiamas laikinas įvažiavimas. Rangovas privalo užtikrinti spec. tarybos privažiavimą prie esamų pastatų, esant poreikiui privalo demontuoti tvoras.
7. Prieš pradėdamas grunto kasimo darbus, nuimamas esamas dirvožemio sluoksnis, kuris išsaugomas ir statybos baigiamojoje stadijoje bus panaudotas apželdinimo darbams.
8. Darbų vietų aptvėrimus vykdyti vadovaujantis Automobilinių kelių darbo vietų aptvėrimo ir eismo reguliavimo taisyklėmis T DVAER 12. Eismo ribojimų schemas turi būti rengiamos vadovaujantis Kelių eismo taisyklėmis. Kelio ženklų įrengimo ir vertikaliojo ženklinimo taisyklėmis.
9. Statybinės atliekos surišiuojamos ir laikinai gali būti saugomos statybvietėje laikinuose konteineriuose arba krūvose, gerai uždengiant jas, tam, kad atliekos nepatektų į aplinką. Rekomenduojama statybinės atliekas iš karto autotransportu išvežti į atliekų perdirbimo vietą. Bet kuriuo atveju, baigiantis statybai visos statybinės atliekos turi būti išvežtos iš objekto zonos. Iki statybos pradžios turi būti sudaryta sutartis su statybinės atliekas utilizuojančia įmone, kuri turi atitinkamą sertifikatą.
10. Darbų eigoje susidarantį atliekų kiekiai turi būti tikslinami.
11. Autotransporto ir mechanizmų judėjimo vietose esami veiktiniai inžineriniai tinklai laikinai uždengiami gelžbetoninėmis kelio plokštėmis (vietose, kur nėra esamos kietos dangos) arba apsaugomi kitokiu patikimu būdu. Esami tinklai neturi būti pažeisti. Sandėliuoti gruntą ir medžiagas virš esamų inžinerinių tinklų draudžiama. Žemės darbai prie esamų inžinerinių tinklų vykdomi rankiniu būdu ir dalyvaujant atitinkamų žinybų atstovams.
12. Žmonių judėjimo vietose per iškastas tranšėjas įrengiami laikini mediniai tilteliai su aptvaru. Iškastos duobės ir tranšėjos turi būti pažymėtos gerai matomais ženklais (matomais ir tamsiuoju paros metu) ir aptvertos.
13. Statybos metu sugadinta gatvė, šaligatvių dangas ar techninės eismo reguliavimo priemonės (kelio ženklai, horizontalus ženklinimas) privalo būti atstatyti.
14. Visi statybos mechanizmai turi būti tvarkingi. Degalų ir tepalų nutekėjimas ir patekimas į gruntą draudžiamas. Iš statybvietės išvažiuojančio autotransporto ir kitų mechanizmų ratai turi būti nuplaunami vandeniui.
15. Vykdydamas darbus inžinerinių tinklų apsaugos zonos, išsikviesti suinteresuotų žinybų atstovus.
16. Prieš vykdamas darbus patikrinti esamų tinklų padėtį, altitudes, ypač susikirtimuose su keliu.

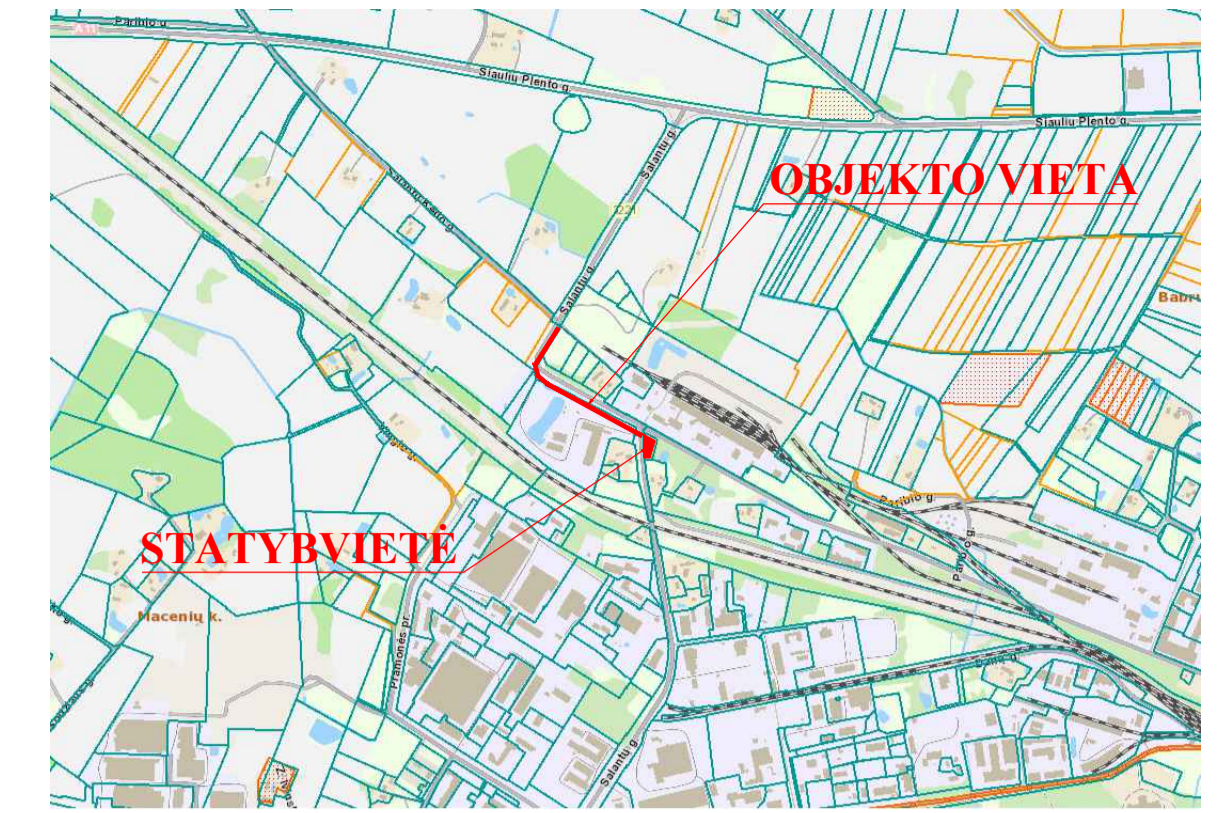

Sutariniai žymėjimai







- 1 Laikina mechanizmų (ekskavatoriaus, buldozerio, krano stovėjimo aikštelė)
- 2 Aptrėrimas laikina tvora
- 3 Laikinas statybos vadovų pastatas
- 4 Laikinos sargų patalpos
- 5 Laikini lauko tualetai (bio variantas)
- 6 Laikini priešgaisriniai skydai su rūkymo vieta
- 7 Laikini rūšiųjų šukšlių konteineriai (5vnt)
- 8 Laikinos darbininkų buitinės patalpos
- 9 Laikina automobilių stovėjimo aikštelė
- 10 Laikina elektros paskirstymo spinta
- 11 Statybinių medžiagų sandėliavimo zona
- 12 Ratų plovimo punktas
- 13 Evakuacijos vieta
- 14 Laikinas apšvietimas

STATYBOS AIKŠTELĖS APTVĖRIMO TVORA

0	2025-06	Statybos leidimui, konkursui ir statybai	
Laida	Išleidimo data	Laidos statusas. Keitimo priežastis (jei taikoma)	
Kval. Patv. Dok. Nr.	PROJKELVA	UAB „Projkelva“ Žemaitės g. 96, Plungė projkelva@yahoo.com	Susisiekimo komunikacijos Salantų gatvės Plungės mieste kapitalinio remonto projektas
19391	PV	S. Varkalys	Statinio numeris ir pavadinimas, dokumento pavadinimas:
19392	PDV	S. Varkalys	Statybvietės planas, M 1:500
22660			
LT	Statybos ir (arba) užsakovas:	Plungės rajono savivaldybės administracija	Dokumento šūmuo:
			2024/10-TDP-SO-BR-01
			Lapas
			Lapų
			1 1

**Projektas: Susisiekimo komunikacijos Salantų gatvės Plungės mieste kapitalinio
remonto projektas**

PROJEKTO DALIŲ TARPUSAVIO SUDERINIMO AKTAS:

Eil. Nr.	Bylos (segtuvo) žymuo	Projekto dalies pavadinimas	Projekto dalies vadovas	Parašas
1	2	4	5	6
1.	2024/10-TDP-BD	Bendroji dalis	S. Varkalys Kval. Atest. Nr. 19391	
2.	2024/10-TDP-SD	Susisiekimo dalis	S. Varkalys Kval. Atest. Nr. 19392; 22660	
3.	2024/10-TDP-NŠ	Nuotekų šalinimo dalis	S. Varkalys Kval. Atest. Nr. 19392; 22660	
4.	2024/10-TDP-SO	Pasirengimo statybai ir statybos darbų organizavimo dalis	S. Varkalys Kval. Atest. Nr. 19392; 22660	
5.	2024/10-TDP-LA	Elektrotechnikos (gatvių apšvietimas) dalis	A. Masaitis Kval. Atest. Nr. 10536	
6.	2024/10-TDP-SKN	Statybos skaičiuojamosios kainos nustatymo dalis	S. Varkalys Kval. Atest. Nr. 19392; 22660	



PLUNGĖS RAJONO SAVIVALDYBĖS ADMINISTRACIJA

UAB „Projkelva“

E. p. projkelva@yahoo.com

Nr. _____

I

Nr. _____

DĖL PROJEKTINIŲ PASIŪLYMŲ PRITARIMO

Plungės rajono savivaldybės pritaria projekto „Plungės miesto Salantų g. kapitalinio remonto projektas“ projektiniams pasiūlymams. Projektinių pasiūlymų rengimo paslauga suteikta tinkamai, atliktų darbų kokybė atitinka sutarties, normų ir taisyklių reikalavimus.

Administracijos direktorius

Dalius Pečiulis

Originalas paštu nebus siunčiamas

Modestas Budrys, tel. (0 448) 73 141, el. paštas modestas.budrys@plunge.lt

DETALŪS METADUOMENYS

Dokumento sudarytojas (-ai)	PLUNGĖS RAJONO SAVIVALDYBĖ
Dokumento pavadinimas (antraštė)	DĖL PROJEKTINIŲ PASIŪLYMŲ PRITARIMO
Registracija #1	
Dokumento registracijos data ir numeris	2025-06-09T16:30:18+03:00, AS-3060
Dokumento specifikacijos identifikavimo žymuo	ADOC-V1.0
Parašas #1	
Parašo paskirtis	Pasirašymas
Parašą sukūrusio asmens vardas, pavardė ir pareigos	Dalius Pečiulis, Administracijos direktorius
Parašo sukūrimo data ir laikas	2025-06-09T16:10:46.0000000+03:00
Parašo formatas	Kvalifikuotas elektroninis parašas
Laiko žymoje nurodytas laikas	2025-06-09T16:11:01+03:00
Informacija apie sertifikavimo paslaugų teikėją	EID-SK 2016 AS Sertifitseerimiskeskus EE
Sertifikato galiojimo laikas	2027-03-06T23:59:59+02:00
Parašas #2	
Parašo paskirtis	Registravimas
Parašą sukūrusio asmens vardas, pavardė ir pareigos	Renata Žukauskė, Specialistas
Parašo sukūrimo data ir laikas	2025-06-09T16:30:26.0000000+03:00
Parašo formatas	Kvalifikuotas elektroninis parašas
Laiko žymoje nurodytas laikas	2025-06-09T16:30:41+03:00
Informacija apie sertifikavimo paslaugų teikėją	EID-SK 2016 AS Sertifitseerimiskeskus EE
Sertifikato galiojimo laikas	2029-04-28T23:59:59+03:00
Informacija apie būdus, naudotus metaduomenų vientisumui užtikrinti	Metaduomenų vientisumas užtikrintas elektroniniais parašais
Pagrindinio dokumento priedų skaičius	0

Pagrindinio dokumento pridedamų dokumentų skaičius	0
Programinės įrangos, kuria naudojantis sudarytas elektroninis dokumentas, pavadinimas	Elpako v.20250605.1
Informacija apie elektroninio dokumento ir elektroninio (-ių) parašo (-ų) tikrinimą (tikrinimo data)	Tikrinant dokumentą nenustatyta jokių klaidų, 2025-06-13 13:42:06